THURSDAY OCTOBER 3, 1935 Published Daily, Sundays Included

時事新報

THE CHINA TIMES

中華民國二十四年十月三日 星期四 第九千九百九十五號

今日本報外埠三大張 本埠另加半張 （售大洋四分二厘）

內政部登記證警字第五〇號

中宣部登記證中字第七三號

●本館地址●
上海愛多亞路一百三十號大廈
電話一五七〇〇十線轉接各部
電報掛號六九六〇 郵政信箱三四八號
中郵局許號券照包別益送報
華政特掛立接總特優寄之紙

評壇

蒙旗糾紛

日昨本報北平電訊，謂西公旗事件現由中央直接向蒙晉當局電商中，已有妥當辦法，鄂奇光在綏侯白雲梯等北來，偕同入蒙；同時京訊亦傳白等已定於明日（四日）離京北上，出席第三次蒙政大會，而如何消弭西公旗之糾紛，亦爲大會重要議題之一，是內蒙所僵持對峙之問題，或將以中央之調處而歸於平靜也。

考此次蒙旗爭鬨之起因，實導源於蒙政會在烏盟西公旗地之設卡，任命該旗協理額勒和多濟之子曼頭爲哈德門溝征收局長，詎與札薩克石拉布多爾濟感情不洽，發生衝突，因是要求撤換曼頭之聲，乃紛起於民間，風潮擴大，演爲械鬥，蒙政當局一面調回曼頭，一面傳詢石王，惟石王勾留綏垣，不稍之顧，遂被免職，於是各走極端，演化爲今茲惡劣之局勢，其間經過之足述者，大致如是。 依蒙政當局之觀感，以御下自有權衡，威信豈容失墜，是故不惜以去就爭，悻悻之情，溢於言表；第衡諸目前蒙旗之處境，與夫國際情勢之阽危，則雙方宜如何避免無謂紛爭，共謀鞏固邊圉，其重要尤遠過於內部鷸蚌得失之計較。 故吾人如就邊情日非之觀點，深願雙方能相忍爲國，勿再擴大事態，而予人以隙，誘致他種意外之事變；蓋強鄰窺伺，已非一日，苟一旦有釁，彼視眈眈而欲逐逐者，必將乘間而入，其影響於邊務前途，誠有即時引其爲警惕之危機！

雖然，謀固邊圉爲一事，整飭綱紀又爲一事，兩者之間，匪特無所抵觸，且宜相輔而行；良以消弭邊患，掃除紛爭，如不行之於整飭綱紀之下，則一切主義之推行，政策之促進，不流爲空洞，即淪於粉飾。 今中央既已遴派大員實地調查，吾人殷願其能深刻認識，嚴肅綱紀之重要，力求明是非，辨黑白，審作澈底之解決，毋爲枝節之爬梳；如其不然，則強鄰桀傲於外，部曲訌於內，欲求邊陲倖全，豈可得哉！ 抑歷史教訓昭示吾人：我國往昔之治邊，鞭長莫及，政令不出於都門者有之，受制於驕悍邊吏，因而形成強藩割據者有之，其能深入邊徼，撫慰邊氓者，幾不多見，積習相沿，馴至漸成牢不可破之局；實則此種惡習，未始不可革除，特繫於當局之有無決心與勇氣耳。 溯邊政之未有顯著成就，一半由於封建殘留之爲祟，一半則不能不歸咎於邊務規劃之不臧；凡此現象，固不足以取譬於今茲，然於蒙旗齟齬，究將何以善後？此胥期待於入蒙大員之努力矣！

二次大戰前哨
意阿戰爭即爆發
意軍越境侵阿羅馬已下動員令
阿皇電告國聯今日宣布總動員
東京接電雙方已開始局部接觸

路透阿京二急日電 阿政府接可靠消息、意軍已在阿比西尼亞伊利特里與法屬索瑪里倫邊界交接處茅薩里山西面、越過未畫定之界線、而入阿境、惟戰事尚未發作、王太子胡桑現正取禦敵之步驟、

國民日內瓦二日電 美聯社今日自此間意國官方得悉、今日下午六時意政府下動員令、

哈瓦斯羅馬二日電 全國法雪斯團體總動員演習、定於本日午後三時三十分舉行、一般人以爲、此項演習、實行之後、東非洲軍事行動、即當開始、宣傳部頃於本日午後否認意國軍隊侵入阿比西尼亞國邊境之說、但一般人以爲戰禍業已迫在眉睫、

路透阿京二日電 阿政府於接得意軍在茅薩里山附近侵入之消息後、即向國聯提出抗議、並要求立即遣派調查團以查明此事、現聞如不得意國意欲何爲之切實聲明、則總動員令將於明日宣布、（國民社亦云、據阿京負責方面今日發表消息、阿皇擬於明日下總動員令）

哈瓦斯日內瓦二日電 國聯會頃接獲阿比西尼亞國皇帝來電報告、意國軍隊侵入該國邊境、幷提出抗議、

華聯東京二日電 東京方面接獲亞丁急電、意軍於今日午後、侵入阿境後、阿軍奮起抵抗、兩國陸軍、已開始局部接觸、勝負未明、此舉乃意國對英法協同條件不滿之具體表示、英內閣聞訊、即召集臨時緊急會議、議決派潛水艇十隻、急向紅海駛去、法國已下令派空軍出動、德國已動員集中法與邊境、歐洲形式緊張、東京已大受震動、（尚有詳細消息轉入第二張第二版）

國府將派
俞飛鵬澈查西公旗事
俞表示謙辭故尚在敦促中
黃慕松昨邀吳鶴齡等商談

中央南京二日電 國府特派大員赴蒙澈查西公旗事、一日晨行政院會議關於人選一層、曾愼重討論、結果擬以俞飛鵬充任、蓋俞於蒙旗雙方均無關係、前往澈查最爲允當、惟因俞當時表示謙辭、故未能完全決定、聞現正敦促中、

中央南京二日電 黃慕松一日晚宴吳鶴齡等、二日晨十時復邀吳等商談西公旗事件、並盼其出席蒙政會時、面達中央顧念邊陲意旨、深望早息糾紛、俾固蒙疆、

中央北平二日電 蒙藏會辦事處息、白雲梯、克興額、吳鶴齡五日可到平、偕包悅卿等赴百靈廟、出席蒙政會三次大會、關於西公旗糾紛、因各方均抱息事寧人之旨、日內可望和平了結、

滇緬勘界委員
尹明德等抵昆明
黨政各界均到車站歡迎

中央昆明一日電 滇緬勘界委員尹明德、梁宇皋等一行卅餘人、念七抵海防、念九抵河口、一日晚五時已抵昆明、王特派員黨政各界人士均到車站歡迎、尹君等均下榻於寶善街青年會、

包頭快信 平報載有第七十師王靖國部與蒙軍對峙、情形嚴重、此與事實完全不符、按西公旗糾紛之起、本原於今春僞頭及伊大喇嘛叛變、石王稱兵刼奪王位、嗣以失敗而訴諸蒙政會、蒙政會因召石王赴會不至、遂下令免石王職、並派兵武裝接收王府、石王以各旗王公向係世襲制度、表示不接受蒙會非法處分、故與蒙會方面、發生對抗行動、迄今未獲解決、現在中央正派員進行調解、王師長與傅主席因地方治安攸關、尤望其雙方能以相互退讓精神、息事寧人、絕無作左右袒之必要、亦無是意向、惟王部屯墾綏西、且負有綏西護路司令職責、由包西通甯甘新疆道路、均歸該部保護、與蒙旗之間、本無畛域之分、而剿匪戍邊、更不容有蒙漢地域之別、故各處要隘、向有王部駐守、西公旗地居包甯交通衝要、故於包甯公路沿線三頂帳房甲格爾齊等處、亦有七十師部隊擔任護路步兵駐守其間、但僅一營、至蒙政會所派之兵、亦不過百數十名、現駐西公旗境內之梅力更召、與王部相處極爲融洽、所傳王部兩營與蒙兵一團對峙之說、概屬子虛也、處此邊疆多事、人心不寧、而西族糾紛調解尚未獲圓滿效果之時、以訛傳訛、影響甚大、王師長素抱蒙漢一體共存共進之旨、任何變遷、決無更易、對蒙族間內部誤會、除深表惋惜外、只有從旁勸解、以期地方治安可保、同時無礙國家大局、何致捲入漩渦、反使事態擴大、以上所述、均爲比間眞相、盼關心蒙事者不爲謠諑所蔽也、（二十七日）

國府
委員會議
定五日舉行

中央南京二日電 國府定五日晨九時開第十六次委員會議、文官處即將通知各府委屆時出席、

熊式輝
由贛東返省

中央南昌二日電 熊式輝九月念八日出巡贛東、一日晚返省、視察印象甚佳、對光澤縣匪詢尤詳、

徐培根
到京就新職

本報南京二日電 徐培根近由軍政部委爲兵工署軍械司少將司長、徐日前由滬來京、二日晨到署接事、

陳肇英
今由閩飛滬

中央福州二日電 陳肇英定三日乘中航機赴滬、即赴京與中樞各要人及于院長會晤、報告宣慰閩西及巡視閩南閩西及長汀等縣吏治災情經過、再轉杭處理監署辦事處公務後、即返浦江原籍辦理振災平貸事宜、中旬返京出席六中全會、會後再赴浙巡視各屬吏治、

陳誠離贛赴潯

中央南昌二日電 陳誠抵贛與省當局洽商要公後、於二日晚離贛赴潯、

商務印書館
初版 本日新書

光性礦物學（大學叢書）精裝一冊 二元
本書係著者在北大講授光性礦物學之講義而略加擴充者。共分兩部，第一部述礦物對於光學上之現象及其原理，尤注重其測驗之方法。第二部述造岩礦物，俾學者將前部之知識與經驗應用於礦物之鑑別，庶得一統系之概念。並附有造岩礦物檢索表，對於初學者尤稱便利。本書文字簡明，內容豐富。凡專門礦物，岩石，與礦床學者，用作參考或用作教本，皆甚適宜。

太平天國雜記 第一輯（新時代史地叢書）一冊一元
簡又文著 本書係編著者十餘年來專門研究太平天國歷史所搜集之一部份的資料，其中數篇係由外籍繙譯，數篇係編者自著，均爲難得可貴而翔實可靠者。全書諸篇，趣味濃厚，可作野史讀。而資料豐富，實可作研究太平天國歷史之寶貴的參考書。實對於近代中國史學之一種貢獻。

741

萬公河左堤崩潰
黃水汹湧直瀉沭境
數十日搶護之堤工全廢於一旦
許縣長下令封鎖船隻撈救災民

中央徐州二日電 六塘下游水勢泛濫、沿河大堤均現滲裂、萬公湯山左堤昨忽崩潰十數丈、黃水汹湧直瀉沭境、數十日搶護之堤工、廢於一旦、災情奇重、縣長鄧翔海乃令各區區長封鎖船隻、押送災區、撈救難民、

本報徐州二日電 沭境萬公河左岸決堤十餘丈、水洩五六區、東海亦浸及、百日搶築功全棄、災民數十萬困水待救、海六塘灌鹽河紛潰、海屬災慘不堪設想、

鹽河亦暴漲東海難免陸沉

本報銅山二日電 沭陽柴米、萬公河堤潰決後、柴河北岸平墩被農民掘十餘丈、淹大同平橋十餘村、流斃人數待查、東西鹽河暴漲、板浦南門外水沒膝、將沖城、已將水閘門堵塞、小伊山董極亦潰決、西鹽河水壩被拆、鹽場危、許縣長令搶東鹽河保西岸田廬、第水與時增、東海難免陸沉、農民操筏撈禾、哭聲震野、

本報淮陰二日電 沭陽現成黃流匯集區、決口塌堤無日無之、今日沭境北堤續陷三十餘丈、整個堤身已感動搖、有朝不保夕勢、刻沭雖有數十萬民夫、以血肉之身與水奮鬥、但前途殊難樂觀、

中央清江浦一日電 海沭兩縣長、電省府及導淮工程處請將宿遷三孜河頭及劉老澗東水大壩即行拆除、或拆除其一部、俾中途分洩於張福寺河、亦不致影響於裏運及導淮新工

國府特派蔣中正
兼任西北剿匪總司令
張學良兼任副司令
西安設立西北剿匪總司令部
俟成立後蔣將親往張則常駐

中央南京二日電 國府二日令、特派蔣中正兼西北剿匪總司令、張學良兼副司令此令、

中央北平二日電 軍事當局爲澈底肅清西北匪患起見、擬在西安設立西北剿匪總司令部、總司令由蔣委員長自兼、蔣因策劃各方剿匪軍事、恐不能久居西安、故擬由張學良任副司令、將來即常川駐西安、指揮一切、總司令部兵站處業已開始籌備、俟正式命令發表後、可宣告成立、聞蔣擬於組織就緒後、赴西安一行、現陝甘軍力頗爲雄厚、俟調度妥善即開始圍剿、聞共匪主力刻已竄至甘川陝邊境、

中央鄭州二日電 川匪被我軍久困荒地、飢寒交迫、剝奪番民衣服禦寒、並以嬰孩果腹者、時有所聞、現以給養困難、四面受我軍進擊、企圖竄擾甘青邊境、日前竄東岷縣一度發生匪患、經王均部予以痛擊、匪受重創、狼狽逃竄、現岷縣附近百里內已無匪蹤、蔣委員長茲爲便於剿匪指揮澈底肅清西北匪氛、決組西北剿匪總司令部、由蔣氏自任總司令、張學良任副司令、負責督剿、

五原將開
防共會議

中央包頭二日電 王靖國師長二日晨赴五原、定五日開五原臨河安北防共會議、

本報歸綏二日電 王靖國二日赴五原召開五臨安三縣防共會議、並視察邊陲情形、

中央榆林一日電 共匪劉子丹股日前由安定竄犯我橫山縣城、被井岳秀騎兵大隊及程團堵擊、激戰竟日、斃匪八百餘名、匪不支潰向橫南山地、我軍仍追擊中、

毛匪殘部
死亡甚衆

中央成都一日電 軍息王軍長均勘電稱、毛匪澤東率衆約二萬餘人、武器齊全、在哈達舖茹川鎮一帶、匪兵因飢寒交迫、均瘦不像人、且多患爛脚、行動困難、死亡甚衆、凡落伍者、即被殺死等語、

中央成都一日電 省黨部以剿匪軍事節節勝利、已呈准中央於雙十節舉行慶祝國慶暨剿匪勝利大會、一日召各界開會、推省黨部省府暨參謀團爲籌備會常委負責籌備事宜、

行營禁烟總會
續派委員

中央漢口一日電 委員長行營內設之禁烟委員會總會前已聘委程頌雲等爲該會委員、茲聞又續派第六處副處長文羣爲委員、並指定爲常務委員、

實部將派員赴各國
考察商業市場

申時南京二日電 實部將派委員、赴歐美日本考察各國商業市場、以謀救濟海外僑商、

沛縣風大堤危

中央徐州二日電 沛縣電、水位連日平穩、距前夜東風大作、水勢汹湧、濁浪排空、高小湖、大屯沿河頭龍岡集一帶、套堤忽現滲漏、頻出裂痕、幸發覺尙早、連夜搶堵、幸風勢稍息、未至出險、

堵口計劃完成

中央濟南一日電 堵口會總工程師周禮等電告、堵口施工計劃、大致完成、定三日携送抵東壩頭、大船四十餘只、已運抵工地者已甚多、材料廠電請堵口會加派人員往照料、

本報濟南二日電 孔祥榕電催趕做李升屯裹頭、堵合壩基、堵口會二日令張連甲積極進行、口門材料廠長請提前修築東西壩頭料廠圈埝、

中央青島二日電 魯方借膠路舊鐵軌築路堵口事、現作罷論、聞一因外交上稍有問題、一因隴海路所存鐵軌已足敷用、葛光庭定二日晚晉京謁鐵部當局、報告經過、一週後可返靑、

振會分配賑款

中央南京二日電 許世英二日晨在振委會分配賑款、鄂魯各一萬五千、蘇一萬、湘五千、贛豫閩粵各四千、皖冀各二千、共六萬五千元、午後匯出、又華僑捐款四萬餘元及首都救災會二萬五千元、即將分配、海軍部捐賑衣七千餘件、決以賑魯、

連雲協助防黃

中央南京二日電 連雲市政籌備處長賴璉、因公留京、昨電該處派技術人員、協助海屬防黃事宜、該處技正兼建設組主任嚴宏溎、已赴東海灌雲兩縣接洽協助方法、一般觀察、黃水東氾、連市可不受影響、

蔣委員長
刷新川軍組織
赤匪主力消滅故批准劉湘辭呈
唐式遵潘文華王纘緒升任軍長

中央成都二日電 劉湘以綜攬全川軍事政治實重事繁、勢難兼顧、二十一軍長兼職、曾迭呈蔣委員長請辭軍長職負責現赤匪主力消滅什之八九、且二十一軍所轄部隊有十餘師之衆、不合中央編制、亦應另行編配、日昨特批准劉湘辭呈、並發表唐式遵升任二十一軍軍長、又任潘文華王纘緒分任二十三軍、四十四軍軍長、唐等均係二十一軍師長、經行政院一日晨會議通過後、蓉方人士咸認蔣委員長此次將川軍重行配備、實爲刷新川軍組織最適宜之措置、唐等現均在省、據潘二日語人、關於該軍組織須俟奉到國府明令後、始秉承軍事最高當局着手編配、何日就職刻尚未決定、

僞師長
劉漢南已擊斃
浙閩邊境殘匪即可肅清

中央杭州二日電 竄擾浙閩之僞獨立師長劉漢南化名粟裕、一日晚十一時宣鐵吾由前方電省、稱已在龍北赤源附近被我浙保安團隊格斃、尙有僞師政委劉英、僞政治部主任、黃富武逃竄未獲、仍在續包剿中、現前線已推進至浙閩邊界、殘匪即可肅清、

美貨幣顧問布克留京
整理調查材料
據談其使命與羅斯不同

中央南京二日電 布克談、本人在華使命、與英經濟顧問羅斯不同、至美政府是否派最高經濟顧問來華、毫無所聞、自奉派爲駐華之美財長貨幣顧問後、已赴東三省華南、華西、華北等處視察、關於中國農業經濟之發展情形、考察頗詳、最近暫留京整理調查所得之材料、並作學理研究、據談本人對羅斯在滬研究經濟財政及孔財長之談話、亦無意見表示、

★ ★ ★

法國財政專家
樓諾賽將來華
與英國羅斯任務同
調查我國經濟情形

本埠訊 頃據新聲社記者向我國財部及法國駐華商務參贊公署探悉、法國政府特派調查我國經濟情形之專員樓諾賽氏、亦即將繼英國所派之李滋羅斯爵士、不日啓程來華、本月底以前可抵滬、並據法商務參贊邵罄語記者、樓氏爲法國財政專家、其來華係由財政部所派代表財政部與外交事宜無關、蓋其所負任務、乃在調查財政情形、一爲英國所派之羅斯爵士也、樓氏現任法國駐英大使館隨員云、

中央政治會議

中央社南京二日電 中政會二日晨八時、舉行第四七七次會議、到汪兆銘、葉楚傖、陳果夫、居正、孫科、林森、何應欽、朱培德、周啓剛、朱家驊、石瑛等卅餘人、孫科主席、決議要案探誌如下、㈠通過重訂漏納國稅處罰條例原則六項、㈡通過全國稻麥改進辦法大綱、㈢任命劉崇傑爲駐奧地利國特命全權公使、

首都民俗展覽
明日開幕

中央南京二日電 首都民俗展覽會、定四日在省民教館開幕、並在第一公園公開展覽、四日五日午後在省民教館舉行遊藝、

以下各版提要

◇宋哲元昨抵津、拜訪各國領事、定於日內返平、（見第一張第二版）
◇日積極開發華北及內蒙產業、在京設立事務所（見第一張第三版）
◇王克敏談、黃郛因病辭意仍堅、定日內來滬（見第一張第四版）
◇中銀渝分所招待報界、報告收銷地鈔之經過（見第二張第一版）
◇孔財長談、金融狀態日趨穩定、國人切勿輕信謠言、（見第三張第一版）
◇今日特刊、銀行與信托（見第三張第三版）

宋哲元 由平抵津日內即返
此行拜訪駐津各國領事武官
蕭振瀛談趙師即開津郊防衛

中央天津二日電　宋哲元由平乘汽車、於二日晚七時卅分抵津、蕭振瀛搭北寧七時車隨來、宋此來係拜訪駐津各國領事及武官、日內即返平、

中央北平二日電　蕭振瀛、高橋、松井、一日下午四時半同車赴津、

本報天津二日電　蕭振瀛晚到京、據談、㈠宋因津宅私務待理、故提早來津、衛戍防區已定、趙師即開津郊、㈡西公旗事可望和緩、本人未參加調解、宋對此事盼雙方息事寧人、

灤薊外交事件 秉承冀省府辦理
省政府奉政院令後已轉令遵照
灤保安總隊長李海天奉令眞除

中央保定一日電　省府奉政院令、灤榆薊密兩區關於地方外交事件、着秉承冀省府辦理、省府已轉令遵照、

中央天津二日電　駐灤縣第三保安總隊代隊長李海天、頃奉省令正式眞除、總隊副兼騎兵隊長劉榮三及祕書長張維相、均奉令免職、騎兵大隊撤消、歸第四大隊節制、

本報北平二日電　保安第三總隊劉佐周舊部、一部携械潛逃、隊警積由張硯田部按段追剿、截獲過半、即可肅清、

修改新印花稅法
立院財委會下週開始審查

中央南京二日電　財部已將修改新印花稅法中稅率表意見、函達立院財委會、定下週開始審查、又修正商標法案、該院商法經濟兩委會、定三日聯席審查、實部各省市商會及駐華英大使所陳意見、均將提會討論、

漏稅處罰條例
中政會仍交立院審議

中央南京二日電　中央前決定偷漏國稅處罰原則、交立院議訂單行法規、當由院會議決交財政刑法兩委會、旋准政院咨送漏稅處罰條例草案、亦交兩會併案審查、審查結果、乃將兩案合併爲漏納國稅處罰條例、訂原則六項、呈孫院長、轉提中政會討論、業經中政會二日晨通過仍發交立院審議、

財部計核司職掌

中央南京二日電　政院一日會通過之財部計核司職掌如次、㈠中央總概算之初步審查、㈡中央追加概算之籌劃財源、㈢中央地方相互撥補案之核議、㈣中央各機關請款書類及收支報告之查核、㈤中央收支總報告之編製、㈥省市地方預算之審查簽註、㈦縣市地方預算之審查、㈧地方政府收支報告之查核、

經會合作委會 定期開首次常會

中央南京二日電　經委會合作事業委會、定六日晨開首次常會、討論合作資金接洽合作銀行規劃及合作事業指導等事、

浙贛路定期通車
下月五日在南昌行通車禮

中央杭州二日電　浙贛路南玉段工程、日來進展甚速、二日已由橫峰通至弋陽、並已決定提早於十一月五日全線通車、路局已準備於是日在南昌舉行南玉段盛大之通車典禮、浙贛路局長杜鎭遠、前於杭江路完成時、因積勞致病、患咯血症甚重、旋請假赴北平西山休養、現已病愈返杭、親自主持浙贛路通車禮云、

德大使將報告 德國最近政情
今日出席立法院談話會

中央南京二日電　德大使陶德曼、應立法院外交委員會之請、定三日晨十時半到會舉行談話會、報告德政治、經濟、外交近情、外委會已請孫科及各立委屆時參加、孫科幷定三日午在邸宴陶、邀傅秉常、馬寅初、吳經熊、何遂等作陪、

本報南京二日電　德使三日晨出席立院談話報告歐戰後德復興經過、二日訪唐有壬作外交談話、

廿九軍部 開始由察移平

中央北平二日電　二十九軍軍部、自一日起開始由察移平、設前海部舊址、現正搬運文件器具、日內布置就緒、即開始辦公、

趙大中 近又潛囘唐山
官方嚴予防範

本報北平二日電　屢次鼓動工潮之趙大中、近又潛囘唐山、企圖活動、官方已據報、嚴予防範、

浙將舉行 保甲長訓練

中央杭州二日電　省府二日召各區專員會議、決定今年農閒時舉行全省保甲長訓練、

浙保護幼林

中央杭州二日電　浙省奉蔣委員長手諭、嚴禁砍伐幼林、現建廳已擬就保護幼林暫行辦法、以便實施、

蘇省螟害情形

中央南京二日電　中央農業實驗所前派技正蔡邦華調查江浙螟害、茲據報告、蘇省螟害劇烈、被害之區、計有鎭江、無錫、蘇州、吳江、常熟、江陰、松江等處、凡猖獗區域、均以三化螟爲多、大螟次之、二化螟最少、

氣候不正 蚌市發現秋瘟
患者幼童居多

本報蚌埠二日電　蚌氣候不正、秋瘟發現、患者身熱腹痛、手足抽抖而死、內以幼童居多、傳染甚衆、

蔡元培週內返滬

本埠訊　中委蔡元培氏於前月赴靑島料理私務、迄已數月、茲據本埠蔡宅消息、蔡氏在靑料理私務業已告竣、定本週內偕眷離靑返滬、蔡氏抵滬後稍事休息、卽行入京處理中央研究院事務云、

京銀行公會 執委已就職

中央南京二日電　京銀行公會執委已就職、推吳震修等五人爲常委吳爲主席、

首都電廠 驗放防空警報器

中央南京二日電　首都電廠、以所置防空警報器、自去歲防空演習竣事、久未使用、二日晨十一時、特將各器驗放各種警報、結果甚佳、

法使署昨正式否認 佔據廣州灣村莊

路透北平二日電　法使署今日正式否認華字報紙所載廣州灣外華人村莊數所、已爲法軍事當局佔據之說、指爲絕無根據、

雙十節在馬江舉行 海軍首次運動會
李世甲返閩積極籌備

本報福州二日電　全國海軍第一次運動會、定國慶日在馬江舉行、李世甲返閩、積極籌備、調廈京滬各地海軍選手、日內均可乘艦到達、屆時陳紹寬亦將回閩主持、

中央福州二日電　李世甲談海軍運動會、十日起舉行七天、陳部長對運動甚注意、且本屆事屬創舉、如無特別要公、或親來閩主持、

高考報名踴躍
現已達二千八百餘人

中央南京二日電　本年高考報名、現已達二千八百餘人、陸續前往報名者、尤踴躍、考選會定十日前在京粵兩處各設試務處、以便分別辦理一切考試事宜、考選會副委員長許崇清、幷已赴粵指導一切、

國慶日 浙舉行清潔運動

中央杭州二日電　浙省府通令全省國慶日、應一致舉行清潔運動、由各該機關長官督率所屬參加、

中央杭州二日電　省府通令全省舉行國民勞動服務、所有公務員、均應依令服役、

民國學院 房租糾紛已解決
訂立續租新契按月付租
前欠房租決定分期償淸

中央北平二日電　民國學院房租糾紛事、連日經市府及該院董事長張繼等與對方交涉結果、已告解決、其辦法仍由該院老醇王府訂立繼續租房新契、約租價每月二百元、按月照付、前欠因目前無法籌措、決定每月付新房租時償還四百至舊欠償淸時爲止、

津市公安局 又破獲鉅綁案
被架肉票六十七人
匪首兩名在嚴訊中

本報天津二日電　津公安局今晚又破獲票匪總機關、綁架六十七人、以文華賓館爲說票地點、匪首五人、已有辛某王某被捕、晚在該局嚴訊中

撕票匪犯十五名判死刑

本報天津二日電　撕票案、經保安部軍法處照新刑法裁決、今晨宣判死刑者、爲李萬元、張福恩等十五名、日內執行、女犯處死刑者、在該部處理匪案中僅屬初次、其餘從犯男女十一人、分別處徒刑、

徐六區 鄉民搗毀區公所
邵專員已將主使犯拘押

中央徐州二日電　六區區長李伯哲、因奉命開放荊山橋南橫堤放王莊窪積水引水房亭河灌溉蟠技鄉旱地、距該鄉一部民衆、不明大義、二日晨將區公所搗毀、並毆李將其綑綁、送徐交專署請願、並來民衆二百餘人、經邵專員開導無效、卽拘押民衆主使犯趙德九、趙士寬等四名、餘衆不服、乃派隊武裝驅散、

津市擬定 人民服役辦法

中央天津一日電　津市人民征工服役實施辦法、已擬定、日內呈中央審核、內容分㈠征工、分普通市民、中學生、公務員、救濟院民四種、均由各區設辦事處、組織征工隊進行之、㈡工程、注重築堤、挖淤築路、植樹等項、

閩各縣 實行新組織

中央福州二日電　省府通令一日起實行新訂各縣政府組織規程、

黔省府會議

中央貴陽二日電　二日省府例會通過省會公民訓練委員會組織大綱、暫實施辦法、

教部醫教委會 二次常委

中央南京二日電　教部醫教委會、定七日晨舉行二次常會、在滬常委顏福慶亦將來京出席、

馮銳由港北上

中央香港二日電　馮銳二日下午四時乘廣九車來港、轉輪北上、請中央撥款發展糖業、並與滬銀行界投資辦理水利墾殖銀公司、

韓文幹來滬考察

中央香港二日電　港廠聯會總幹事韓文幹、定三日晨乘芝巴德輪赴滬考察實業、

港舉行 廢婢運動

中央香港二日電　港反對畜婢會、定十四日至二十日舉行廢婢運動宣傳週、二日發出宣言、請各社團報館教堂學校等合力贊助以期婢制得以消滅

英駐華 陸軍司令更調

中央香港二日電　英駐華陸軍總司令波烈、奉調回國、定五日由港乘輪首途、新任巴度苗將於十二月八日左右抵港

兩部籌開 指紋會議

中央南京二日電　內部與司法部正籌備舉行指紋會議外傳召開自衛會議、並非事實、

中央研究院 調查贛西南地質

中央南昌二日電　中央研究院派員來贛調查贛西南部念六縣地質、省府令各該縣、予以便利保護、

京中國文藝社 選葉陳爲正副社長

中央南京一日電　京中國文藝社、一日晚召開社員大會到葉楚傖等一百二十餘人、通過簡章、設文藝月刊部及文藝俱樂部、選葉楚傖、陳立夫爲正副社長、徐悲鴻、方治、蕭同茲、吳梅、汪東、汪辟疆、胡小石、曾仲鳴、唐學詠、張道藩、鍾天心等十五人爲理事、

粵漢路 整理計劃會
今在武昌開二次會

中央南京二日電　粵漢路整理計劃會、定三日在武昌舉行二次會、各委刻均已集漢、會後各委將沿粵漢全綫視察、

曾養甫 乘中航機飛黔

中央昆明一日電　中航機一日午十二時由滇起飛、曾養甫氏已搭該機赴黔、

商務印書館最新編印

民衆基本叢書

★贊助民衆讀書運動★
★供給民衆系統讀物★
★讀完識字課本 即可進讀本書★

呂金錄主編　編撰者五十餘人

第一集第一組八十册袖珍版式　新聞紙印　正文用四號鉛字

第一組合售 定價一元五角 特價一元
分册零售 定價列下 照定價 八折
本年十一月底截止
全組郵費一角五分

民衆識字運動和民衆讀書運動，是推行民衆教育的一貫的路線。敝館關於民衆識字課本自千字課以至短期小學混合課本先後編印不下十餘種，於識字運動不無有所貢獻。茲本贊助民衆讀書運動之旨，更進而編輯**民衆基本叢書**一套，一方面爲讀完識字課本後的民衆供給程度銜接的書；一方面爲民衆學校和民衆圖書館奠定基本的圖書設備。

編輯民衆用書必須注意三點：(一)要能引起民衆的讀書興趣，(二)要能供給實用智識，(三)要使民衆可以無師自通。民衆基本叢書就是依此三大目標而編成的。

民衆基本叢書第一集一百六十册，內容計分十六門類如左：

(1)讀書指南類　(2)公民修養類　(3)社會類　(4)法律類
(5)語文類　(6)自然類　(7)衛生類　(8)實業類
(9)歌謠諺語類　(10)詩歌劇本類　(11)游戲類　(12)寓言類
(13)故事類　(14)小說類　(15)傳記類　(16)史地類

這十六類中自(1)至(8)及(15)(16)共十類，括有八十三本書，以供給民衆必需的及實用的智識爲主；其中實業類各書，尤注重生產技術之訓練。其餘自(9)至(14)共六類，括有七十七本書，以引起民衆讀書興趣爲主。從材料的分配上，就可見本叢書對於知識與興趣雙方並顧，支配均稱。

本叢書完全用淺顯流利的語體文。所有生字、成語、術語、史實等，都加注解。正文單字遵照 教育部令，一律附加注音符號，兼標四聲。凡是讀完識字課本和同等程度的人，採用本叢書，均可自力閱讀，無師自通。

至於本書的內容，範圍甚廣，取材扼要，系統亦復完整，於古今中外各方面最基本的智識，幾乎無所不包。各書均由各科學者分任撰述。不論個人或團體採用，亦不論用於都市或農村，均極合宜。

第一組書八十册現已出版，特定廉價發售，平均每册只售洋一分有零；團體躉購，**格外優待**，聊爲推行民衆讀書運動之一助。

第一集第一組 八十册書目及定價

(書名)	(定價)
▲讀書指南類	
讀書指導	三分
▲公民修養類	
做事的方法	三分
▲社會類	
合作社	三分
▲法律類	
法律常識	三分
契據常識	三分
▲自然類	
月亮	二分
地球	三分
有毒的植物	三分
▲衛生類	
衛生淺說(二册)	各三分
衣食住	三分
肺病治療法	二分
蚊蠅消滅法	二分
▲實業類	
養羊	二分
養雞	三分
養蜂	三分
養鴿	二分
棉	二分
染織	三分
化學小工藝	三分
日用珠算(三册)	上下各三分 中二分
▲歌謠諺語類	
歌謠	二分
諺語選	二分
田家諺	二分
▲詩歌劇本類	
勸俗新詩	二分
回頭是岸	三分
三個好女兒	三分
平民的救星	三分
三個銅圓(二册)	各二分
▲游戲類	
新笑話(二册)	各二分
▲寓言類	
中國寓言集(二册)	各二分
伊索寓言(二册)	各三分

(書名)	(定價)
▲故事類	
中國故事集(三册)	各三分
愛國故事(二册)	各三分
陳珠兒	二分
畜產奇談	二分
不怕煩難(二册)	各二分
快樂人	二分
好夫妻	二分
無形的家產	二分
三遷	二分
三兄弟	二分
溺愛	二分
▲小說類	
過五關	三分
三顧草廬	三分
花果山	三分
大鬧天宮	三分
安天會	三分
高老莊	三分
流沙河	三分
東口山	三分
君子國	三分
黑齒國	三分
武松打虎	三分
桃花村	三分
拔楊殺虎	三分
迴雪失子	三分
熱靑救主	三分
校場比武	三分
愛華山	三分
快活林	三分
長坂坡	三分
▲傳記類	
秦始皇	三分
范蠡	二分
班超	三分
諸葛亮	三分
關羽	三分
哥倫布	三分
▲史地類	
新中國遊記	三分
吳三桂借兵記	三分

725

中華書局發售預約
本月底即將截止惠訂請速

小學各科副課本

小學生若要功課好　這套書少不了

高級主編…趙欲仁先生
中級主編…施仁夫先生
低級主編…呂伯攸先生

本書根據小學各科課程標準各學年作業要項條文編輯，册册有內容，於補充知識外，並注重實際生活習慣和技能方面的訓練，全書充滿着「做」的精神，文字淺顯生動，用純粹的國語文寫述。低級各册更注意語句的簡短，屏除艱難生字，並加注注音符號，尤便閱讀。

印有簡章，詳載書目、預約辦法，承索即贈

册數……三百册
印刷……低級一百册全部彩色精印　中高級二百册單色印附插圖
定價……三十元
預約價……十八元
郵費 國內各行省及日本朝鮮……一元八角
分級預約 低級一百册只收七元半　中級一百册只收六元半　高級一百册只收六元半
出書期 分四期第一期書五十册已出版其餘在明年十月底以前出齊
預約時隨發已出五十册

(乙379)

空前之新發明　已呈請實業部准予專利

月日星期時辰鐘

發售特價　一千座爲限　惠購請速

普通之鐘，專報鐘點；本廠所發明之「月日星期時辰鐘」機件特異，共有五種用處：

一、報鐘點　鐘面上有十二小時及二十四小時兩種字報鐘點
二、報時辰　鐘面中央部專報子丑寅卯等十二個時辰
三、報日曆　下面中格有一活日曆報日期換日時機件能自動翻換
四、報星期　下面右格有一活動星期曆報星期均由機件自動翻換
五、報月份　下面右格有一活動月曆報月份每月均由機件自動轉換

此鐘大小，共分九號，現先發售第二號，高八十四公分，闊三十六公分，凡客廳、餐室、課堂、禮堂、會議室、辦公室等懸掛，均極適宜。

每座定價一百六十元　現售特價九十六元

中華教育用具製造廠創製

中華書局　上海總局　各地分局　均有發售

(乙380)

世界書局召集第十四屆股東常會通告

日期　廿四年十一月三日(星期日)下午一時
地點　上海大連灣路一三〇號本公司總廠內
事由　報告營業情形結彩帳略等
提議　分派股息等
注意　(1)倘因住址變更致未收到入場證者請隨帶股票爲憑　(2)自十月四日起至十一月三日止在此期間內照章停止過戶

上海世界書局股份有限公司董事會謹啓　廿四年九月三十日

(212)24.9.24.

正風 半月刊

第一卷第十九期　十月一日出版

適合現代生活　材料豐富思想健全　抑亦全民讀物

◀本期要目▶

[illegible]

訂閱全年四元郵費四角八分　半年二元郵費二角四分　零售每册二角

◀總發行所▶　天津正風社
天津法租界卅三號路　電話三局二八八五號

日本擬文答覆英牒 海軍方針確定不變

廢除比率主義確立軍備平等

英如承認原則日可參加會議

路透東京二日電 聞外務省已開始與海軍省會商英國所提出召集海軍大會之建議、惟日本海軍政策早由內閣決定、故討論之結果、無提交內閣之必要、日本所欲者、爲眞正之軍縮、廢除攻勢之武器、連戰艦與飛機母艦在內云、

日聯東京二日電 外務海軍兩省協議日政府對英政府關於海軍軍縮會議通告之覆文、決定表示日本軍縮方針不變、並重行說明日本方針、以整備不威脅、不侵略之海軍兵力爲目的、請求英當局考慮、現由外務省起草覆文、將於四日提交閣議、經正式決定後、即電訓駐英代理大使藤井、口頭向英國外交部答覆、據聞其內容如下、

(一)日本軍縮方針、業在去秋預備交涉時、及八月二十一日覺書、說明內容、確定不變、再無考慮餘地、日政府爲實現軍縮起見、主張廢除一切形態之比率主義、以確立平等軍備、(二)英國如承認此項根本方針、則在日本可作參加會議之準備、但量的限制與質的制限、應同時實施、因單獨實施質的制限、專利大海軍國、日本絕對加以反對、

擬以松平大使 充任全權代表

電通東京二日電 關於海軍縮會議之對英覆文、外務海軍兩省、現正急於調整原案、由外務省調查部加藤第五課長、與海軍省伍賀少將、愼重協議、待再經二三次審議後、可作成最後案、提交四日閣議討論、並電訓代理駐英大使藤井、又外務省於今日下午、邀松平大使至省、徵詢意見、用資決定對策之參考、並將由廣田外相懇請該大使、充任該會議之全權代表、

英國海軍政策 官方意見兩派

哈瓦斯倫敦二日電 英國海軍專家貝華德爾、頃在每日電聞報發表一文、詳述官方人士對於英國海軍政策所抱各種不同之見解、謂官方意見、可分兩派、一派主張立即充實海軍軍備、除將艦齡屆滿之舊艦悉行掉換外、更應添造新艦、另一派則反對立即擴充海軍、謂此舉有引起英美日三國造艦競爭之虞、按美國羅斯福總統於九月二十九日啓程前往太平洋岸時、曾發表演說、說明美國政府所採海軍政策、實外之晉、似對英國提出警告、謂倫敦與華盛頓兩海約廢止後所發生之後果、應由英國負其責任、英國主張添造新艦一派人士、即以羅斯福此項演說爲其根據、而堅持英國必須儘速行動、俾免後患、關於此層、政府現雖已通過大規模造艦程序、但必俟英國與其他各關係國海軍談話獲得結果後、始乃決定造艦細目云、

日本開發 華北及內蒙產業

在天津設立事務所

中央北平二日電 日爲開發華北及內蒙各地產業、特由南滿株式會社根據調查報告、作成具體方案、并在津設事務所、察綏兩省各置調查機關、專司收集產業情報、及調查經濟資料工作、此外多倫亦設一分機關、派渡邊前往籌備、均歸津事務所管轄、

日對華新政策

積極開發華北並準備對俄

修訂後將由岡村帶華傳達

華聯東京二日電 日外務省提出對華之新政策案、雖經廣田外相迭次與川島陸相、大角海相、高藏財相等說明、要求諒解、但外務、陸海軍、大藏四省之意見、仍互有爭執、未能完全一致、此種新政策之最要點、即在積極開發華北、並對蘇聯準備作戰、一俟該新案決定後、即派參謀本部第二部長岡村寧次少將來華、將該案交華北之日本駐屯軍、駐華各日武官實施、岡村約在十月十日前後、可以啓程、先至華北、然後再巡遊華中及華南、指示對華之各種機要、外務省亦將同時派員隨行連絡駐華各領事人員、人選大約將派桑島東亞局長或守島第一課長擔任云、

陶尙銘昨謁汪

中央南京二日電 陶尙銘二日晨十時赴行政院謁汪院長、有所報告、十一時辭出、

石井昨赴平

中央天津二日電 津日軍部參謀石井、二日下午三時偕武官十七名赴平、又日使館武官高橋晚七時由平來津、

粵省府與日領 交涉汕頭事件

我方稱徵稅乃國家之財源

日方反向我要求保護台人

華聯東京二日電 據日方息、廣東省府對於此次與日方在汕頭所發生之糾紛、曾派代表至日本領事館、提出和平解決案、惟稱徵稅之事、乃關係全省及國家之財源、不能取消、但日本領館則反向中國警告、謂台灣人在廣東之生命財產、須得有充分安全之保障、否則若發生不幸事件、應由中國負全責云云、是以汕頭糾紛之解決、至今尙無確切之進展

赴日經濟考察團 團員名單發表

定本月六日乘上海丸出發

市商會等今日爲該團餞行

本埠訊 我國赴日經濟考察團全體團員、已於昨日在滬聚齊、下午三時、在國際大飯店舉行談話會、決定考察地址及日程、茲分誌各情於後、

◇◇團員名單……該團一行共三十四人、除團員等十六人、暨職員四人外、另有私人祕書及專家等十一人團員家屬三人、計團長吳鼎昌(鹽業銀行總經理)、團員宋漢章(中國銀行總經理)、黃文植(漢口商會會長)、陳光甫(上海市銀行業同業公會會長上海商業儲蓄銀行常務董事兼總經理)、鄒敏初(廣東富國煤礦公司總經理)、周作民(北平公會會長金城銀行總經理)、錢永銘(中興煤礦公司總經理)、俞佐庭(上海總商會會長)、劉鴻生(招商局總經理)、鍾鍔(天津銀行公會會長天津商會常務委員)、徐新六(浙江興業銀行總經理)、唐壽民(交通銀行總經理)、胡筠庵(中國棉業有限公司常務董事)、黃江泉(建源公司監督)、南鑒(湖北省銀行行長)、祝樹綱(武昌裕華紗廠廠長)、團祕書長劉鍾誠(交通銀行信託部經理)、團祕書周文彬(交通銀行祕書)周錫經(鹽業銀行杭州分行經理)、事務員于立忱女士、

◇◇同行專家……唐在章、察開、虞伯岩、王子敏、李直士、李北濤、康與禮門、程義法、王月亭、康心銘、邵樹華團員家屬周小女士(周作民先生女公子)、錢媚女士(錢永銘先生女公子)、劉明珠女士(劉鴻生先生女公子)、

◇◇考察日程……十月六日(星期日)上午九時正搭乘上海丸起程赴日、十月七日(星期一)正午到長崎、十月八日(星期二)下午三時抵神戶、轉乘九時車赴東京、十月九日(星期三)晨八時正抵東京、住帝國飯店、十月十日(星期四)國慶日上午赴中華民國大使館、十月十一日(星期五)在東京(考察日程續定)、十月十二日(星期六)同上、十月十三日(星期日)同上、十月十四日(星期一)搭下午九時半車由東京起程赴大阪、十月十五日(星期二)晨八時半抵大阪(考察日程續定)十月十六日(星期三)在大阪、十月十七日(星期四)遊覽京都(此日祭日各機關停止辦公)、十月十八日(星期五)在大阪、十月十九日(星期六)同上、十月二十日(星期日)由大阪起程經由奈良抵名古屋、十月二十一日(星期一)搭乘下午三時四十分車再返東京九時抵東京、十月二十二日(星期二)在東京、十月二十三日(星期三)團員共向考察至此日止、此外私人留日考察者、則不限日期、

◇◇各界公餞……該團決定十月六日、乘上海丸東渡、本市市商會、銀行公會、錢業公會、地方協會等定今日假國際大飯店、爲該團祖餞、明日(四號)下午七時、日本工商會議所、日華紡織同業會、日本人銀行會、假江灣六三花園歡宴、五日午、該團全體團員、在國際大飯店聚餐、并柬邀本市新聞界列席、下午三時、應吳市長在海格路望廬茶會、下午七時應孔部長宴、六日晨九時即啓程東渡云

外交界前輩 蔡廷幹在平逝世

患膀胱癰享年七五

譯述名籍爲時所稱

平訊 耆碩外交界前輩、北京政府時代外交總長蔡廷幹氏、近四月來、患膀胱生癰、本月中以後病勢加重、於廿九日下午一時十分、逝世於平寓南池子緞庫胡同本宅、享年七十五歲、外交界耆宿歐陽少白夫婦及蔡君生前同學吳寅科、黃開文等、均到蔡宅弔唁、定於十月十一日發引、蔡因著譽外交界、使館方面聞訊、亦倍致惋惜、按蔡君爲廣東香山縣人、現則早入北平大興縣籍、有男公子二人、女公子七人、長男公子在上海銀行供職、次男公子尙求學育英中學、三女公子均出閣、最小女公子年方八歲、

蔡氏自息影不問外交事務後、即從事著述、以係中國派往美國之第二批留學生、中英文學、造詣極深、故大部工作、即從事中文書籍之繙譯、凡「紅樓夢」、「唐詩三百首」等名著、均譯爲英文、而受歐美文學家熱烈歡迎、此外以平生最服膺老子學說、成「老解老」一書、並有「君子」(集)一書、及「朝鮮詩選」諸書、臨歿前、尙有譯著未成者數種、將由其男女公子繼遺志完成、

蔡氏生前並善演說、喜詼諧、且於留美歸國後、曾任大沽水雷學校校長、前淸海軍水雷艇隊司令官(曾參加中日戰役)、淸政府海軍部軍制司長等職、故外人均以「海軍上將蔡」、而蔡氏一有演說、外人莫不滿坑滿谷、含笑而來、載笑而去、譯述四書五經之名詞、尤稱絕一時、在民國則任外交總長外、曾任稅務督辦等要職云、

津市不景氣 破歷年來紀錄

本報天津二日電 公安局長劉玉書、二日午談、津市不景氣現象、破歷年紀錄、四郊少數散匪、雖乘機活動、但本局已與租界當局擬定冬防聯絡有效辦法、治安決可無虞、

土地村有問題

立院交土地法委會研究

孫院長昨接見趙丕廉

中央南京二日電 孫科二日晨在立法院接見趙丕廉、對閻錫山主張實行土地村有建設、內蒙西公旗糾紛、及晉省防剿赤匪各情、分別有所垂詢、尤以關於土地村有問題、趙向孫報告甚詳、并面遞建議書、歷一時許、始離院、聞孫已將此項建議書、交土地法委員會研究、

丹使 昨訪徐唐兩外次

中央南京二日電 駐華丹使歐斯浩二日晨九時到外部訪徐謨、有所商談、約半小時辭出、

顏惠慶 返抵莫斯科

中央莫斯科一日電 中國駐俄大使顏惠慶、於今晨由日內瓦返抵此間、

綏遠 民國日報停刊

本報歸綏二日電 綏民國日報二日起停刊、

冀農田水利委會

在保定召開全體會議

推商震等七人爲常委

保定通信 河北省田水農利委員會二十八日在省府大禮堂召開第三次全體會議、到呂咸、王秉喜、李竟容、朱升華、步以莊、李書田、楊模民、劉汝賢、郝瀅、梁子青、張蓋臣、魏樹鴻、劉逸南、齊樹楷、張毓濡、劉文翰、徐世大、姚翼唐、劉春霖、李培基、齊振林、何基鴻等、公推呂咸爲

臨時主席 會開如儀、首由省府第三科科長吳璽析報告出席缺席人數、第二次全體會議紀錄、河北省農田水利委員會成立經過、該會自廿三年迄今收支現存款數、及河北省第二屆鑿泉工作簡表、均經決議備案復由徐委員世大報告金鍾河新開河間窪地排水及灌漑工程事務所辦理工程經過、決議、交常務委員會核議、繼即開始討論各議案、(一)劉委員春霖十二人提議、請修正河北省農田水利委員會章程第三第五第六第八第十各條條文案、決議修正通過、(二)呂委員咸提議、河北省農田水利委員會基金保管委員會章程應如何修正、請公決案、決議、修正通過、(三)呂委員咸提議、將本會興辦農田水利基金餘款、畫撥一部份專充本省各縣鑿井貸款、以濟農村、請公決案、決議、原則通過、交常務委員會審核、

臨時動議 臨時主席動議、(一)天津金鍾新開兩河間窪地排水灌漑工程應由河北省政府督飭主管官廳接收管理、請公決案、決議交常務委員會核議、(二)天津衛津河疏濬工程、亟待舉辦、可否照案由會酌撥工款兩萬元、俾資補助進行、請公決案、決議交常務委員會核議、(三)按照本會章程第五條之規定、請推定常務委員案、決議公推商震、梁建章、王秉喜、呂咸、郝瀅、朱升華、張蓋臣七人爲常務委員、(四)提議按照本會基金保管委員會章程第二條之規定、請推定基金保管委員案、決議公推李竟容、谷鍾秀、劉文翰三人爲基金保管委員、至下午二時攝影散會云、(九、二十八)

林康侯發表 中日經濟提攜觀

經濟提攜決非不需而且必要

但須儘量排除阻止提攜障礙

應由雙方各組中日貿易協會

本埠訊 全國商會聯合會主席林康侯 因赴日經濟考察團已定於本月六日出發、特發表中日經濟提攜觀一文、以引起兩國國民之注意、新聲社記者、特覓錄其原文如下、

在談及本題之前、我將中國孟子的話、引在下面「出入相友、守望相助、疾病相扶持」、又將中國的俗語、引在下面「金鄉鄰、銀親眷」、又將中國的傳統格言、引在下面「親仁善鄰」、從上面所引的三項一看、我人就知中國人、對於鄉鄰、是何等看重、個人是這樣、國家也是這樣、爲何要這樣、就因爲要使「經濟」能互相提攜、而得到互利、中國農村間之經濟提攜、(一)互相傭工、例如在某日甲家二人往乙家作工、次後某日、乙家二人往甲家作工、名爲還工、此爲服務上之提攜、(二)互相借用農具、互相調換種子、此爲物質上之提攜、(三)甲家請乙家犂田排車、乙家請甲家斷麥牽磨、此爲技術上之提攜、上述三種提攜、並非由於強迫威脅、憑一造之意見、生蔽活釘而來、所以鄰間極爲相善、而經濟提攜之範圍更廣、如婚娶喜慶、互相幫忙、倘有不足、互通有無、從可知經濟提攜、爲人類所必有、且必不可少、國際之經濟提攜、正可以此作爲比例也、但事實上、我人得到一種經驗、就是譬如某甲、持仗他的富有、或持仗他的威力、對於鄰居、或則侵佔其土地、或則干涉其家事、或則強迫其聽從、處處盛氣凌人、那鄰居畏之若虎、避之若貓、表面上似可任所欲爲、但實際上決得不到鄰居的經濟提攜、承平時還可將就、危迫時即感到困難、有以爲某甲祇須統制鄰居、用威力使之就範、不得不與之經濟提攜、實則倘使情感毫無、利害關係不同、就是父子夫婦弟兄間、也不能發生有結果之經濟提攜、而政府的經濟政策、如其人民完全認爲不利、也難推行、果某甲用統制手段以求鄰居之經濟提攜、其結果必如成人之提攜小孩、而非成人與成人間之經濟提攜、中日間在地理上、歷史上、種族上、文化上、無論如何、決非不需而且必要爲經濟上之提攜、但我人平心靜氣回想過去、把握現在、觀察將來、有否爲中日經濟提攜之障礙、衡諸事實、此種障礙、恐中日人士均難否認其必無、則既有此種障礙、應力求其解除、以達到在前引孟子等語的含義下、提攜經濟之目的、以古代言、日本以中國爲師、以近代言、中國以日本爲師、但日本以中國爲師時、日本並不失其主權而惟中國之頤指氣使是瞻、中國以日本爲師時、自然亦不欲並不應失其主權、而惟日本之頤指氣使是瞻、師事且不得如此、况是經濟提攜乎、中日經濟提攜、決非不需要而且必要、爲任何人所不能否認之未來事實、即過去與現在所留之障礙、在中日人士完全認淸實際上中日經濟不得不提攜之時、必能設法儘量排除、中日經濟提攜範圍爲服務技術與物資、在此範圍、固不特中國之需助於日本、而日本亦需助於中國、所以中日之經濟提攜、應先定以下之原則、(一)認識中日經濟提攜之必不可少、(二)排除一切既成將成或擬成阻止中日經濟提攜之障礙、(三)儘量發展促成中日經濟提攜所必需之要素——感情與工具、至於中日經濟提攜之主體、應分兩方面、一政府、二國民、但均須有統一而公平的方針、若其步驟、在中國方面、先將全國之經濟組織、聯絡統一、各業均造成立體的統系、絕不能繼續散漫無緒、各自爲政、否則自國的經濟不能提攜、焉能與外國提攜、此雖可由人民自動、然督促之實、猶在政府、中國政府、對於經濟、立定政策、重農重工或抑重商、視事實之需要、而定五年十年之計畫、在日本方面、其經濟組織、比之中國、進步特多、但以發展其國之經濟過於急進、不免含有政治手段、進取較易之謬誤觀念、往例甚多、無待贅述、果欲爲經濟之提攜、所有政治武力之行動、應認爲不特不易促成中日經濟提攜、且足妨害中日經濟提攜、雖不即見兩敗俱傷、最後終必食其惡果、蓋就目前世界局勢、與中日兩國內在的經濟情形觀之、斷難逃出此種我人極不願有之結論、最要者中日兩國間互相交易之商人、各先聯合、各有組織、此類之中日組織、復行聯合、有此聯合、中日民間之隔閡、定可免除、復可由此組織、潛在的促進中日政府間之密切、上述組織以外、應由中日民間領袖、各組一「中日貿易協會」互相聯合起來、決定中日經濟提攜之內容與手段、俾中日經濟提攜由字面而進爲實際、總之、中日兩國經濟、於平等互尊精神之下提攜、其結果必使中日人民深切認識「出入相友、守望相助、疾病相扶持」「金鄉鄰、銀親眷」、與「親仁善鄰」之實在含義、斯正共存共榮之康莊大道、

要救國先防共 共匪是心腹之患

閻錫山召集防共保衛團訓話

盼富人農工等一律覺悟起來

(太原通訊) 閻錫山氏爲澈底防共、決在晉西沿河二十一縣組織防共保衛團、各團幹部自組織成立以來、每日加緊訓練、授以防共知識、閻錫山氏以各團官佐出發各縣正式編制後、所負防共責任異常重大、故對全體官佐軍士不時召至綏署訓話、以期對於防共得到澈底認識、茲將其講話要點、摘誌如次、

共匪的認識 有人把共匪認爲和流寇一樣、這是只知道流寇、不知道共匪、如把共匪錯認了、不但不能消滅他、反要入他的圈套、受他的屠殺的、流寇的動作、毫無目的、只不過奸淫擄掠、貪圖發財、大兵一動、便烟消雲散了、共匪號稱有主義、目的推翻現社會、結果必須一次大屠殺、他們的組織很嚴密、從我的生、不從我的死、所以與官軍對抗、是十分頑強的、我們要剷除共匪、不能如剷除流寇一樣、他有主義、我們也有主義、我們的主義、是「公道主義」、他有組織、我們也有組織、我們的組織、是「好人團體」、我們不要信他爲窮人謀幸福的話、許多窮人爲共匪作前鋒、都被槍砲打死了、

防共即救國 爲什麼外國人搶了我們的地來、刮了我們的錢、我們奪不回來呢、因爲我們有一種心腹之病、譬如一個人得了心臟病、飯都不能吃、還能抵禦外侮嗎、什麼是中國心腹之病呢、就是共匪、因爲有共匪、剿共花了許多錢、使我們窮上又加窮、因爲有共匪、所以剿共耗了許多力、使我們弱上又加弱、我們向前與外國爭、他們乘機拉後腿、這不是幫助外國消滅中國嗎、所以要想救國、必先防共、

富人應覺悟 富人應當覺悟什麼、應當覺悟「那個朝廷不納糧」的心理錯了、早前的亂子、是「改朝換帝」、在百姓方面、眞是那個朝廷不納糧、誰來也是一樣、這回的亂子、不是改朝換帝、是要改富爲貧、可以說共產黨是要革有錢有地的人的命、把他的錢和地經拿出來、並且還不讓他活、如果你還是拿上那個朝廷不納糧的心理、那麼人家就要吃大虧、不但是沒錢沒命還要沒命、這是富人應當覺悟的一點、再富人應當了解共產黨的造亂、是乘着社會上的大空子、什麼是大空子、就是有錢有地的人、是不勞動專靠利息租錢過好日子、沒錢沒地的人、不只是得不到好生活、還不能養家度日、這實在是人類的大不平、也可以說是社會上的大空子、共產黨乘了這個空子、煽動窮人向富人進攻、窮人多、富人少、少不勝多、當然是很危險的、要想安寧非彌這個空子不可、只有富人澈底覺悟起來、消除社會上的不平、這才可以自救救人、救社會、若不趕早覺悟等到共產黨來煽動多數窮人造成大亂、富人犧牲不僅財產就算了事、連身家性命都保不住、

農工應覺悟 農人工人應當覺悟什麼、應當覺悟希望共產黨來了享幸福、那才是做夢呢、要知道共產黨對農人工人是「先甜後辣」、共產制度的資產本要公有、他怕人不歡迎他、他先行個大私有的制度、將土地工廠從富人手裏奪出來、給予勞動的農工、致農工感激他的恩惠、這就是「先甜」、但是收穫下的糧食、及作成的貨物、除了你們自己用的、都要交給公家、這眞是「後辣」、希望我農工認淸楚這個、不要上他的當、有人說他主張現在收穫下的糧食、作下的貨物、暫准不交給公家、這就是他騙人的辦法、尙何得叫作共產呢、如果眞不交給公家、那就是純粹搶奪政權的強盜了、從甲乙手裏奪出土地工廠、給予丙丁、使丙丁感激他的恩惠、聽他的命令以搶奪政權、其實共產主義、絕不是這樣的、這只是共產黨臨時欺騙人的手段、所以大家要認淸楚、要覺悟、不要上了他的當、

游民應覺悟 無業游民應當覺悟什麼、你們首先應當知道共產黨來了、不是幫助游手好閒的人白吃白喝、是主張勞動的人才能吃喝、不做活的人、他拉攏你們、使你們替他搗亂、不過是想把你們拿來利用、做他的犧牲品、並且他絕不認愛吃懶做的人是好人、他把你們利用以後、反而要剷除你們的、你們希望共產黨來了好找便宜、反要吃大虧的、所以你們要想生活、只有自己做好的一條路子、什麼叫自己做好呢、你們知道「工作即是生活」、你們趕快覺悟、要生活必須工作、你們想老天下雨不下米、地上產棉不產衣、不努力種地耕田、那裏來的米、那裏來的衣、就是其他一切人生所需衣食住行用的東西、那一件不是辛苦工作得來的呢、所以要生活、就該自己改邪歸正、好好工作、只要改邪歸正、好好工作、幫助政府、防備共產黨搗亂、政府自然爲你們想辦法的、

保衛團使命 三五個共產黨來到村裏便敢殺人放火、沒有人敢出頭過問、並不敢報知縣公安局或駐軍、這是什麼緣故、就是因爲村裏人沒有團體、都抱着「各人自掃門前雪」的自私自利、沒出息的心理、現在大家還不團結、那麼殺人放火的事、說不定什麼時候就輪到自己頭上、保衛團就是防共的團體、希望大家好好努力、趕快參加、(九、二十二)

黎黃陂墓巡禮

背山臨湖萬松參天

將在旁闢公園備遊人憩息

定十月廿五日舉行國葬禮

漢口通訊 黎故總統元洪、爲武漢首義人物、其事跡昭昭在人耳目、無庸贅述、自歿於天津後夫婦靈櫬、早經運抵鄂垣、籌備舉行國葬、已卜於武昌卓刀泉附近、爲其窀穸之地、早已開始營造、記者昨特驅車前往視察、沿武珞路迤邐前進、風馳電掣、轉瞬間即抵卓刀泉、當至卓刀泉聖跡瞻仰一番、旋即邁步向目的地前進、山路崎嶇、蜿蜒而行、數百步之譜即到達、

黎氏墓地大致完工 其形勢並無若何特殊可言、所營墓地爲兩穴、乃係黎氏夫婦同葬之用、其上撐以圓篷棚、以避風雨、四周亦無陳設之物、僅竹木瓦石縱橫而已、所建墓地表面觀之、頗爲堅實、據該地工人談、墓地工程、大致就緒、只候舉行、言時以手指隣近一祠堂、謂君欲知其詳、曷往祠中會晤黃君、記者抵祠後、承黃君招待、據談、黎氏墓地、爲六合公司建築、其費約一萬二千餘元、此地名土宮山、

將來建築公園祠堂 聞黎公子已請工程師繪製圖樣、須俟黎氏靈櫬安葬後、方始興工建築、將來公園落成後、備游覽斯地者憩息之所、而祠堂則黎氏子孫春秋祭祀之地、現黎公子等尙居天津、作平民生活、自送黎公靈柩南旋後、從未回鄂、刻下在鄂主持墓地事宜、爲郭君瑞淸、黎氏葬期、已定於本年舊歷、

十月廿五舉行國葬 在葬期前、黎氏家屬、當可南來、與鄂省當局會商公葬辦法、預料屆時必有一番悲壯舉動、記者旋離開陳氏宗祠、仍至墓地視察、該處

背山臨湖萬松參天 雖屬鄉村、而風景絕幽、且與武泉名勝卓刀泉望衡對宇、更爲生色、一代偉人、葬身於茲、亦得其所、而交通亦甚便利、一車直達、後之人往來於茲者、既可領略山水之勝景、復可以憑弔前哲三楚之中、從此又多一名墓矣、據聞黎氏夫婦靈櫬、仍厝於洪山寶通寺中、尙有一事足述者、當辛亥首義後、陽夏兵敗、黎氏率衆出城、而至卓刀泉憩息甚久、現在鄂人追慕其遺愛、擬在憩息之地、稍加改造、以爲紀念云、

浙省會公安局 改革偵緝隊

由集中制改分散制

杭訊 省會公安局前奉民廳令發應行興革事項、就中關於改革偵緝隊一件、業已辦理就緒、茲將改革情形、探誌如下、(一)實行分散制、偵緝隊向來採用集中制、市區地面遼闊、臨時發生案件、即感應付爲難、故自本年一月起、即改爲分散制、將全隊探員、劃爲五分隊、此外特駐探員、除特別事故、須集中全力偵緝外、平時均便衣巡邏於該管街巷之間、(二)實行甄別、分期訓練、偵緝隊組合之份子、向稱複雜、經嚴格考覈後、陸續淘汰探員探長、一面抽調能力較次之探員、開班分期訓練、訓練期滿、考查成績、仍回原職服務、(三)實行佈置偵察網、查杭州人口五十餘萬、偵緝隊探員活動能力、深感不敷、但爲經費所限、一時又難擴充、惟有責成探員、就各該管區域努力進行、庶幾消息靈通、前次破獲閘口紅丸案多起、及徐執斌等預謀結夥在市區搶刼一案、其功皆由於此、(四)實行分股辦事、過去偵緝隊職員之分配、並無組織、因飭將偵緝隊全隊工作分爲四股、盜案股專辦竊盜、政治股專辦反動、行動股專司緝捕、量才分工、以專責成、

蘇監察使 將巡視蘇北水災

鎭江通訊 江蘇區監察使丁超五氏、前次巡視江北、中途因病復返療治、故淮陰、漣水等縣、均未及前往視察、現丁氏病已痊愈、決定繼續巡視江北各縣、約本月中旬即可起程、丁氏前以豐沛蕭碭四縣、水災嚴重、特派祕書前往勘察、現已返鎭、又江蘇士紳王淸穆、前對改革縣政及田賦等問題、曾條呈江蘇區監察使署、文長數千言、現丁氏已函復留作參考、並爲轉呈中央云、

劉文輝談 西康最近狀況 (四)

(三)銳意建設 趙氏之經營西康、雖於軍事倥傯之際、亦甚留意於各種建設事業、而於交通之開闢、實業之提倡、努力尤多、其所計劃之川藏鐵道、儘款測路、均已次第進行、務期及早成功、同時並於可能範圍內、探測西康境內之各要道、而逐漸修治之、即於沿途安設台站、敷設電線又於河口建鋼橋於雅州試造馬車、凡此種種、皆足見其對於便利交通之設備、進行不遺餘力、其於實業、則延聘美國習礦學之劉式輪勘察金礦、於巴塘開辦製革廠、印刷所、又派員往日本考查毛織工廠、麪粉廠、製紙廠等之設備、以謀仿辦、更在較適宜於農業之地、設置農事試驗場、以試培農種、餘如茶業、鹽業、當業、陶業、種棉、割漆等事、皆在講求之列、雖其中有成有不成、而其不以邊地之荒塞阻其開發之熱心、已有足深佩者、趙氏之所汲汲經營者、不惟在漢化較深較易之中心地方、而尤在邃遠險阻漢人足跡難到之生番地方、誠以邊圉不固、則後患堪虞、隱憂殊深、若圖一時之便安、而聽其長處化外、必且爲鄰近之野心者所利用、觀於日後之滇西南之爾界問題、即足以徵其遠見、故其於雜瑜桑昂一帶、則遣程鳳翔深入其間、周密博考、以察其民情物產、定其疆界道里、遣段鵬瑞繪製詳圖、以爲設治成縣之張本、其餘波密則遣鳳山等戡定其亂、而窮其邊境、皆有深意存焉、非務近而忽遠者可比也、趙氏十數年精力之所萃者、不外此諸大端、觀其所以能於西康建立宏規、成其開邊之有數人物者、一方面固由於其見地之過人、治事精神之優越、而當時所以助其成功者、尙有次之數端、(一)政府信任之專、(二)鄰省相助之厚、而其未能使西康全局歸於永定、則以見解尙有偏疏、事權尙受掣肘、未能使康民咸服、康區大定、以致兵力[illegible]、叛亂隨起、而康局終於[illegible]也、此其故有次之三端、

(一)對宗敎之隔閡 康藏均爲敎權最盛之區、其[illegible]人之物質生活與精神生活、咸以喇嘛寺爲依歸、而左右之者、厥爲大喇嘛寺之喇嘛、康藏宗敎之支派、分爲黃敎、紅敎、白敎、黑敎、而最尊最盛者、厥爲黃敎、淸代康雍乾諸朝之於康藏、雖以兵力平定其內亂、掃除其外患、而必尊崇其敎主、雖規定各喇嘛寺之人數、各呼圖克圖之轉生、而必優厚其待遇、雖以駐藏大臣掌握其行政用人及兵馬財賦之大權、而必尊其敎權、故能相安而不致於各趨一端、此實歷代經驗之結果使然也、趙氏之經營西康、於此殊嫌忽略、其本人既因達賴之親英而潛恨之、並及於若干喇嘛、其所羅致之人才、雖多熱心殖邊之士、而獨少對於西康宗敎有眞知灼見之人、故趙氏之處置丁林寺、桑披寺、臘翁寺、違心寺等之叛亂喇嘛、不僅殲其首患而已即脅從之喇嘛、亦多所不赦、其對於各呼圖克圖及大堪布衆喇嘛等雖亦給予衣單、規定給養、而殊乏尊禮之意、且於丁林寺之役、利用紅敎喇嘛以訐黃敎喇嘛、使之益相水火、諸如此類、忽視康藏人民間之宗敎性與宗敎力量、而黃敎固痛恨之、即紅敎亦暗恨之、其結果西藏喇嘛固極端反對、而務使其去位、即西康喇嘛亦無人戀之而幸其去、夫使一地方一羣之主動力與政治不相融合、民不相調協、則不但發生離心趨勢而已、且將進而發生反動趨勢、此趙氏之成績所以不能長保者一也、(未完)

閱報注意 鄙人王正平因幼犯手淫身體虛弱夜夢遺精面黃肌瘦婚後房事早洩陽萎不舉入秋以來咳嗽氣喘痰中帶血胸部作痛成肺癆病危險之至近求五台山本淸和尙醫治服在山秘製遺精丹之後精足陽壯和尙醫術高超丹藥神效又內人患月經不調白帶淋濁各醫無效亦服和尙丹藥全愈鄙人受惠之餘特登報鳴謝以揚仁風 和尙現寓虹口北四川路東武昌路嶺南旅社十一號 鳴謝人王正平住法界八仙坊一一九號啓

王克敏即將返平
黃郛因病辭職仍堅
王談黃定日內來滬就醫
兪家驥談華北現狀安謐

本埠訊 前代理行政院駐平政務委員會委員長王克敏、赴莫干山會晤黃郛報告辦理結束經過、並料理私事畢、於前晚由杭返滬後、仍寓愚園路其至戚李宅、昨據其左右消息、王氏在滬不再多留、定一兩日內即須返平云

◇謁黃經過◇ 杭訊 前平政整會代委員長王克敏自滬來杭後、二十九日偕前秘書長兪家驥、乘汽車赴莫干山謁晤黃郛、晚返杭應周市長歡宴、昨(一)日上午八時王氏偕夫人女公子等、由金潤泉陪同赴炮台山留下等處掃墓、並爲其如夫人勘覓墳地、中午在王潤興進餐、下午五時五十五分乘滬杭夜特快車赴滬北返、爲其如夫人治喪、留平約兩週後、再運柩南下營葬、記者特於臨行前訪晤王氏、據談、本人昨日赴莫干山晤黃膺白氏、報告平整會結束經過、黃氏疾勢大痊、惟鼻部呼吸尚未全通、左臂舉動已頗自由、能自解衣扣、黃氏表示擬於日內下山赴滬、或係檢驗身體、對內政部長職、辭意仍堅、尚無就任之意、

◇兪氏談話◇ 記者又訪晤前平整會秘書長兪家驥、詢以華北近狀、據談、自平整會結束後、河北外交事宜、關於地方者、由省府負責辦理、重大者則由中央直接辦理、華北近况尚佳、地方當局如應付得宜、技節問題、當不致發生、戰區由薊密兩專員及各該縣長負責、因華韓人民雜居、處理頗屬不易、河北經濟協會保商界銀行界人士所組織、計劃調整地方經濟、政府人士未曾參加、叔魯先生此後出處未定、宋哲元就平津衛戍司令後、與各方感情融洽、地方可無問題、在京時曾晤何部長應欽多次、彼北返仍未有確期、本人四載未踐鄉土、此次抽暇擬返紹興原籍一行、料理私事、然後過滬經京北返、(一日)

、汪院長曾託王叔魯先生轉促黃膺白先生早日晉京就內長職、而黃氏尚冉擬稍作休養、目下並無就職之準備也云、

荷屬東印度 新住宅地之建設
人人有居宅市容整美
各地新建設足資考鏡
—張永年考察歸來之談話—

本埠訊 中國新村建設社創辦人張永年氏、前赴荷屬東印度考察新住宅地及其他建設事業、歷時兩月、茲已由爪哇返滬、據張氏語記者、本人原定取道爪哇、轉赴英荷考察新村事業、旋以社務待理、兼之身體不適、僅匆匆在荷印考察一過、所得總不免淺薄、但彼邦人士對於家屋改良事業之重視、亦不無可供借鏡之處、不妨一提、以供研究之資、本人此行、足跡遍於爪哇、並到過

◇蘇門答臘◇ 深感荷印近年建設事業進展之速、各處公路之興築、尤有優美成績、即偏僻之鄉村、亦可通行汽車、荷印政府對於新住宅地之建設、更不遺餘力、據泗水政府委員鄭文民氏云、當局應企圖之事業、固不一而足、然關於平民居宅之事業、即爲其最重要者、因於市內及郊外竭力建設經濟上衛生上兩得其便之

◇新住宅地◇ 以收容大多數之工人及失業者、有識者對於家屋改良事業用心之深切如此、現今爪哇之巴達維亞、泗水、巴里、三寶壠、及蘇門答臘之巴多、亞珍、無饕風沐雨之街頭人、草棚茅舍亦漸淘汰、人人有家屋、市容殊整美、蓋全由當局努力經營新住宅地有以致之、平民居住之家屋、每月租金最低爲一盾、最高爲五盾、故極宜於工人及失業者之居住、抑更有進者、彼邦人士於

◇物質建設◇ 外、能兼重精神建設、人民勤儉耐勞、孜孜不倦、夜不閉戶、而無穿窬者降臨之足憂、此種惇厚之風尚、最足爲吾人欽仰、至私人及公司經營之新址宅地、皆設於郊外、多爲上中流人士改善住居、其計劃及建築與蓄薇園新村相同、本人考察後、深覺社會組織之改造、須以

◇社會環境◇ 之改造爲前提、除由根本上改造腐敗與罪惡根由充滿之都市外、一切社會的設施皆不能減除社會上之疾病、貧窮與犯罪、我國市政當局、欲從根本上救濟困居於極不清淨的貧民窟之貧苦人民、必先供給其經濟的衛生的住宅、荷印之新住宅地、如得爲市政專家所考鏡、實爲幸甚、又息、張氏此次考察、所獲資料頗多、俟整理後、擬貢諸社會、以作我國發展新在事業之借鏡、

◇南洋之景物◇

京救濟院 擴充育嬰所

京訊 市府以救濟育嬰所嬰孩日多、原有嬰室及嬰床、不敷分配、亟應擴充、以宏救濟、爰經飭由社會局轉飭救濟院、將毗連育嬰所後面之殘老所舊址、招工修理、擴充爲該所嬰室、並添購嬰床、以應需要、茲悉市府已據該局轉據該院呈送修理殘老所舊屋計劃及添購嬰床清單、經核准修理殘老所舊屋、由梁同興營造廠承包、計需洋一千六百三十五元六角一分、嬰床由孫泰記營造廠承造、計六十八臺、共需洋三百四十元、兩共需費一千九百七十五元六角一分云、

京孝陵衛鎭 設置自來水站

京訊 市府以孝陵衛鎭距離中央軍校教導總隊營舍、僅有六百數十公尺、而該鎭戶口衆多、飲水來源、惟賴土井、一屆夏令、井水涸竭、卽無法取水、且所有土井、多不清潔、有害衛生、爰特令飭工務局將中央軍校教導總隊自來水特敷幹管、延長至孝陵衛鎭、於該鎭增設自來水站一處、以應需要、聞現已竣事云、

本年冬季作物 災害損失之統計
共達八百五十三縣

京訊 中央農業實驗所、對於本年各省主要冬季作物災害損失、業經統計完竣、正式發表、較前非正式發表之數字、略有出入、茲再探誌於後、計於八百五十三縣發情報告員之報告中

◇受旱災者◇ 小麥有五〇四縣、損失一一〇・九九七・〇〇〇市擔、大麥有四三六縣、損失一七・六三八・三〇〇市擔、豌豆有三五一縣、損失一〇・〇八六・四〇〇市擔、蠶豆有一八一縣、損失二・七一一・一〇〇市擔、燕麥有五九縣、損失一・三七八・四〇〇市擔、旱災損失合計一四二・八一一・二〇〇市擔、

◇受風災者◇ 小麥有二八六縣、損失二六・一九一・八〇〇市擔、大麥有二〇八縣、損失四・七五〇・二〇〇市擔、豌豆有一六三縣、損失四・四三八・八〇〇市擔、蠶豆有五六縣、損失八二九・六〇〇市擔、燕麥有一〇縣、損失二〇一・一〇〇市擔、風災損失合計三六・四一一・五〇〇市擔、

◇受病害者◇ 小麥有二四九縣、損失二三・一九七・九〇〇市擔、大麥有一八一縣、損失五・四九五・七〇〇市擔、蠶豆有三四縣、損失四〇八・四〇〇市擔、燕麥有一〇縣、損失三八〇・〇〇〇市擔、病害損失合計二九・八八七・三〇〇市擔、

◇受蟲害者◇ 小麥有二九縣、損失一・七〇九・四〇〇市擔、大麥有二三縣、損失三二四・四〇〇市擔、豌豆有四九縣、損失五五八・七〇〇市擔、蠶豆有三二縣、損失二六四・〇〇〇市擔、燕麥有二二縣、損失一二・八〇〇市擔、蟲害損失合計二・八六九・三〇〇市擔、

◇其他災害◇ 小麥有二九一縣、損失三〇・六二七・五〇〇市擔、大麥有二四六縣、損失一三・六六七・七〇〇市擔、豌豆有二二八縣、損失五・七六〇・〇〇〇市擔、蠶豆有一九五縣、損失六・一八〇・〇〇〇市擔、燕麥有二七縣、損失三一・七〇〇市擔、其他災害損失合計五六・五四七・〇〇〇市擔、

◇分類損失◇ 再按各種作物分類、其所損失總產量、計㈠小麥一九二・七二三・六〇〇市擔、㈡大麥四一・八七六・三〇〇市擔、㈢豌豆二一・五九一・三〇〇市擔、㈣蠶豆一〇・三九三・一〇〇市擔、㈤燕麥一・九四二・〇〇〇市擔、

木星，是太陽的火夫嗎？（下）

雲光譯

要證明以上的事實、再可作一試驗、取一個直徑約三吋的實質橡皮球、把鑽子在球上鑽了一個小孔、這孔須一直鑽到球的中心、於是取一只普通溫度計、插入孔內、插入時、把有水銀球的一端、插到球的中心、此時把水銀柱上的溫度記下來、現在我們可以把這個球來代表太陽、而去試驗怎樣因爲木星的吸引力、使他變形而發生出熱力來、我們把這個球放在桌上、取一本書或者一塊木版、緊壓在皮球上面、兩手撳住板子、把球不斷地搓動着、(搓動時須留心碰碎那根水銀柱)當搓動時、約給的二三分鐘、那水銀柱上的溫度、並無顯著的變化、可是再過二三分鐘以後、那水銀柱就會驟然很快的上升、比原來或者要增加到十度、這顯然表明、球中心的熱度是增加了、

從上面一個試驗的結果、關於葛氏所說、木星是維持太陽熱度的、並且很有週期性的使太陽的熱度上升起來的那個說數、得到一個很有力的證明、而可以相信葛氏的理論、是充分有眞確性的、

這一個試驗，表示如何因磨擦而使太陽發熱。

從水銀柱的上升、而知道皮球因內部的磨擦而發生熱力、因此我們就知道太陽也因爲木星的吸引力而使內部不斷地磨擦發熱、葛氏又告訴我們、倘使太陽沒有這個不斷變形和內部磨擦的兩個動作、那麼住在太陽系裏的幾個星球、即如說地球、就要因爲太冷的緣故、而我們人類的生命、就不能維持了、換句話說、就是太陽倘使沒有這個火夫—木星—不時在那裏發動燃料、那麼這太陽就要離開了我們一族的星球而冷却了、

不過、這裏又要問、這個火夫—木星—怎樣去增加那個火爐—太陽—的熱度、使他更加熱一點、像如上面愛巴德氏日溫計所記錄下來的、說是當太陽黑斑最活躍的時期、恰巧是太陽的熱度升到最高潮的時候、而且是很有週期性的、要回答這個疑問、我們首要明瞭太陽和木星的吸引力是時有增減的、因爲這兩個天體的距離、時遠時近、木星和其餘的八個行星一樣、繞日而轉、(木星每十二年繞日一週)他繞日的軌道、是一個橢圓形、而不是圓的、太陽位置在橢圓形中的一個焦點上、木星行近太陽時名近日點(Perihelion)、距離太陽有四六〇・一二八〇・〇〇〇哩、反之、遠日點(Aphelion)距太陽有五〇六・三一〇・〇〇〇哩、近日點和遠日點的相差有四六・〇三〇・〇〇〇哩、當木星在近日點時、就給與太陽予更大的吸引力、使太陽內部磨擦的動作、愈加劇烈而發熱愈甚、

太陽和木星相互間吸引力的關係、假使拿譬喻來說明、那麼他們吸引的力量、等於一根直徑四萬哩的鋼線把他們倆連接了相互拉住着、那麼這鋼線的粗細、和地球的直徑比起來、要加上五倍、那太陽和木星吸引力的偉大、也就可想而知了、無疑的、只要木星稍微靠近太陽一點、就有顯著的影響、而使太陽的熱度發生變化了、

更從五十年來的一個統計、證明太陽黑斑活躍的時候、和木星距離的遠近、可以說是相適應的、就是太陽黑斑最活躍時、大概就是太陽發熱最高的時候、也就是木星行近太陽的時候、從這個統計所得到的結果、木星和太陽的關係、不是又得到很深切的認識嗎、太陽溫度的高下、和木星距離的遠近的關係、倘使要十分精密的確定、那是事實上所不可能的、因爲除此之外、尙有許多旁的原因、如其餘八個比較小一點的行星、他們對於太陽多少有點影響、也不可忽略的、葛氏以爲其餘的幾個行星、有時行在木星同一個方向、相幫木星拉一把、有時存相反的一個方向、做相反的工作、他們對於太陽溫度的高下、也要負一小部份責任的、

關於探討太陽熱力的發生、和熱度的變化、近世科學家正在作進一步的研究、關於葛氏所說、行星和太陽因吸引力的關係、而使太陽產生熱力、使溫度變化那一個新的理論、似乎是很有科學根據、而足以成立的、(完)(譯自美國大衆科學月刊)

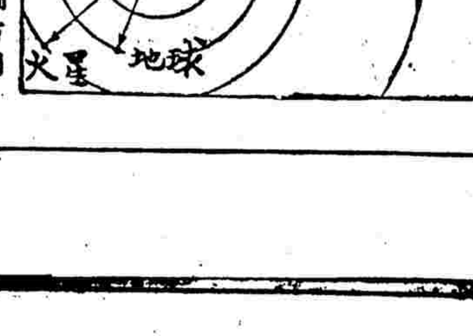

幾個行星、行在與木星向太陽的同一個方向時、就接應一部份的吸引力、使太陽熱度、比較上升、反之、則使太陽減低熱度、

本報代收各省水災賑欵啓事

本年入夏以來霪雨連綿山洪暴發江湖潰决洪水汎濫災區徧十餘省災民達數千萬情勢慘重不忍厥言災民嗷嗷待哺待賑孔殷凡我國人誼屬同胞何忍坐視因是謹代災民請 命尙望 各界仕女慷慨解囊踴躍輸將共襄善舉倘荷捐款請於每日上午九時至下午六時之間送交本報出納科除隨即掣奉收據並妥轉上海籌募各省水災義賑會外當於翌日登報公告以揚 仁風諸維 公鑒

愛多亞路一三〇號時事新報館謹啓

上海麵粉交易所召集股東臨時會公告

茲據股東沈含記等十七人聯名來函略稱關於第十六屆第二次股東常會推舉檢查人檢查帳項一案表示贊成惟此事對內對外均有關係敝股東等爲本所前途及股東利益計亟欲詳悉檢查情形相應函請貴會召開臨時股東會當衆宣佈以釋羣疑等語查以上股東之股權已合公司法第一百三十三條之規定用特定於十月十三日下午二時在本所市場召集股東臨時會務希各股東准時惠臨並希於會期前五日內攜帶股票來所領取入場證議決票等件自公告日起至會期日止照章停止股票過戶特此公告 理事會謹啓

上海市保險業同業公會啓事

本埠華商興華保險公司經於本年七月九日加入本公會爲會員除分別呈報市黨部市社會局市商會備案外特此通告

赴常熟參加曾公孟樸追悼會諸君公鑒

曾孟樸先生追悼會定於本月六日(卽重陽日)在常熟虞山公園舉行開會時間爲上午十時凡滬地前往者自備汽車務須於七時開出搭寶山路虬江路口錫滬公路中國旅行社包車者當先赴中國旅行社繳費領證中國旅行社規定其出發方式與截止領證日期計分兩種(甲)星期六上午七時出發星期日下午四時回程者定星期四(卽三日)下午四時截止旅費五元五角(以前所定星期日上午七時出發星期一返程者一律改爲甲種凡已繳費領證者請向中國旅行社重行接洽爲荷)(乙)星期日上午七時出發當日下午四時回程者定星期六下午二時截止旅費三元星期日當日午餐由曾府招待(弔禮)挽聯祭文望早日送愛多亞路大晚報館轉交俾便携往布置切勿親身攜帶如送花圈愚園路八三二號中國園藝社專派員工到常編製在常代送不必親自攜帶

上海曾公孟樸追悼會籌備處啓

常熟曾孟樸先生追悼會來賓接待處啓事

啓者常熟曾孟樸先生今夏病故海內知交咸深悼痛發起於十月六日上午十時在常邑西城逍遙游舉行追悼大會茲就逍遙游西樓組織曾孟樸先生追悼會來賓接待處卽日成立凡承惠賜輓聯詩文花圈等件以及對於會事有所詢問及委辦事件均請逕向敝處接洽可也謹此布達卽希 公鑒 總辦事處常熟城內逍遙游西樓 電話五六六號 電報掛號二五八二(會)

後日上海賽馬

本星期六准下午一點一刻起賽門票會友部每位洋五元公共部每位洋一元汀灣會員證通用場內有西餐茶點定價克己歡迎賜顧

上海跑馬總會啓

枝枝美妙 人人滿意

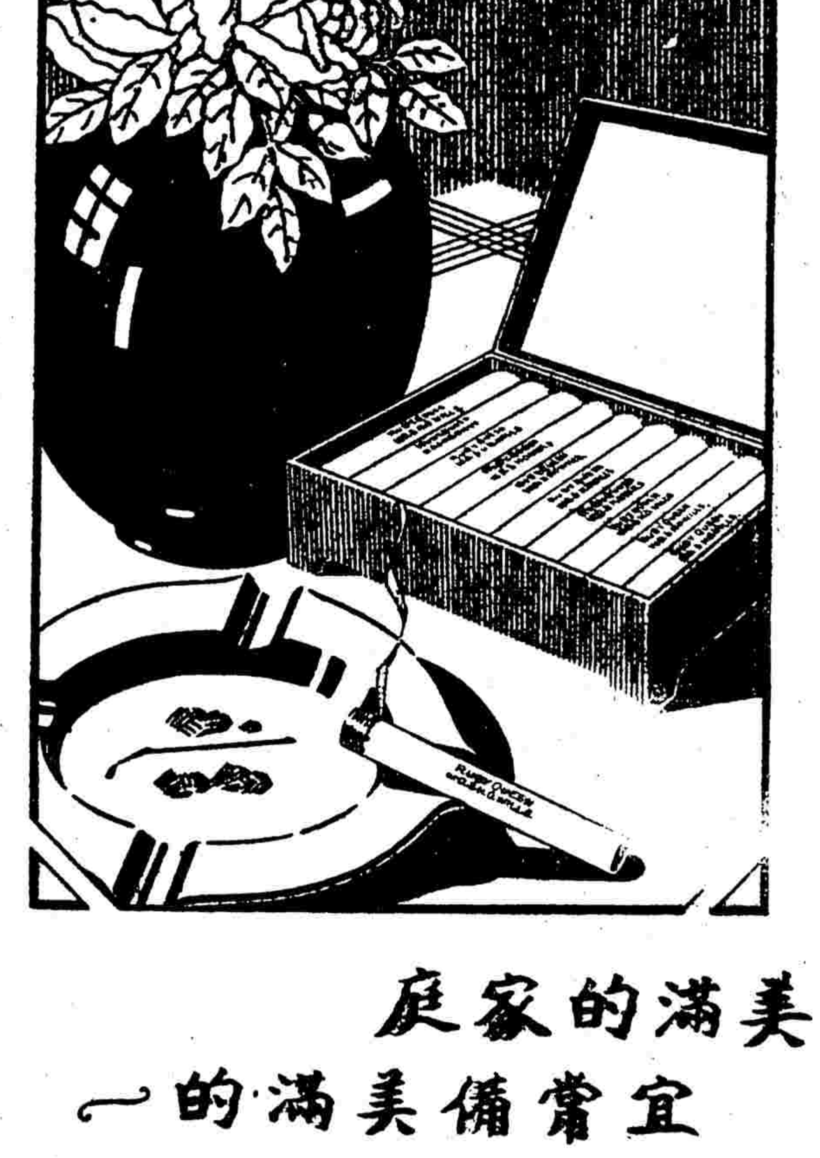

美滿的家庭

宜常備美滿的—

紅錫包

用超等黃嫩柔淨烟絲精製

製法盡善盡美

價廉公道 經濟實惠

中銀渝分行招待報界
報告收銷地鈔經過
現已換出達一千餘萬元
川省金融從此可趨安定

重慶航訊　中央銀行重慶分行經理奚炎、副經理刁培然、中行鈔票四川發行局副局長王士燮、於昨（念九）上午十二時、假商業場沙利文西餐館宴本市新聞記者、計到五十餘人、由渝分行經理奚炎報告成立經過、及收銷地鈔情形云、

奚氏略稱本分行自在渝成立以來、爲時已在半年之久、因以公務紛繁、致未與新聞界同人晤面爲憾、今蒙諸君蒞臨、一聚、不勝感激、惟有數事須向各位報告者、即在本行來渝設立分行之前、渝市金融、原極紊亂、而申匯價值、會漲到一千六七百元左右、推原申匯上漲之故、厥惟地鈔價值低落之所致、本行

奉命整理川省幣制

安定川省金融、對此畸形現象、自不能不設法補救、故當時總行曾派總秘書謝霖甫先生來渝調査地行鈔票發行之數目以後、則部乃決定發行金融庫券、整理四川金融、惟對整理辦法、曾經多方討論、初本擬在兩年內分期收回地鈔、嗣以時間過長、不免有發生變化之虞、於是決定兩月時間、並採取八折收銷辦法、將地鈔問題、全部解決、此種辦法、已經行營批准得以實行、惟一般人民對此辦法、頗多誤解、在開始掉換地鈔時、而少數錢滾子對未加鋼圈印鑑或簽章不全之地鈔、會造許多謠言、淆亂聽聞、後經本行申明、如有未加鋼圈印鑑或簽章不全之地鈔、一律掉換、

各種謠言乃告平息

現本行爲便利一般人民掉換地鈔起見、特在陝西街新業銀行舊址成立掉換處、自念日正式掉換地鈔起、至念八日止、蓉渝萬三處、共換出一千萬元之譜、計重慶每日可換六十萬至七十萬、成都每日可換三十萬至四十萬、萬縣每日可換十萬至十五萬元之譜、除成渝萬三處外、本行則未設立有分行或支行、乃委託內江、涪陵、自井、五通橋、宜賓、三台、隆昌、瀘縣、遂寗、嘉定、敘府等十二縣之中國銀行分支行辦事處等代掉、及江津之工農銀行之現已將中鈔運去、其各偏僻縣份在中國銀行未設分支行或辦事處等地、則由行營通令各縣縣政府、徵收局、及商會、墊款代收地鈔、俟成整數、再向蓉渝萬本行或分行掉換本鈔、但在各縣未正式掉換地鈔以前、業由行營令飭照八折行使、現上項辦法、已正逐步實行云、

新聞界囑佛鴻致詞

敝界同人承以盛筵相招、且又蒙詳述中行整理川省金融經過、同人等無任感激、深覺中央銀行在重慶之設分行、爲吾川之造福、良非淺鮮、蓋在此以前、川省金融、尤以重慶幣制、內受軍事政治諸影響、極形紊亂、一年以年、中央極力整理四川軍事政治、尤對金融幣制之整頓、不遺餘力、自中央銀行渝分行成立後、重慶久已紊亂之金融、在短期內、即已澈底整理就緒、由此足見中央銀行重慶分行之使命、異常重大、川省幣制從此可望統一也、蓋重慶爲四川金融之中心、與滇黔兩省、有極大連帶關係、年來一般人士咸以四川爲民族復興之根據地、現在金融既得安定、今後之四川對國家民族之貢獻、或當較易實現、是則中央銀行分行之設立、直接固資惠於川人、間接輔助國家民族健全及發展、貴行諸先生之努力、實更有意義也、同人等謹代表川民致感謝之忱、詞畢、賓主盡歡而散云、（一日）

閩財政收支不敷
徐桴談
新借各債達百九十萬元
團費教費附捐加以整理

福州通信　閩省因財政困難、業經省政府決定自十月起全省黨政各機關經費均按九折開支、但實際上收支相抵、仍覺短絀、

短絀原因

財政廳長徐桴氏談、現在每月收支不敷之數、至少十餘萬元、推測原因、約有三種、㈠上年度因受匪共天災的影響、稅收短絀、所以積欠許多、㈡本年度又因各稅都在整理期間、收入不能馬上增加、支出又因整理關係、不免多所墊、而且本年度開始、適在淡月期間、稅收格外不能起色、㈢本年度各機關除原有經費外、都有中心工作、經常費因而澎大、就八月份而言、除中央協款收到四十四萬五千元外、本廳直接稅收僅三十萬零六千元、而本月份支出總數則達一百三十二萬元、內還債和撥還庫券共五十餘萬元、軍政經各費實支約八十一萬餘元、核與本廳實支正款並中央協款互抵、約尚不敷七萬餘元、在近數月中、尚屬極少數、

實行緊縮

因每月收支之短絀、本廳負債亦隨而增加、前年度流欠新債原有一百三十餘萬元、近又新借各債約五十餘萬元、合計已達一百九十萬元、補牢之法、應通盤籌劃、實行緊縮、井將駢枝機關儘量裁汰、關於此事本廳將來要正式提案、請省府委員會解決、

整理附捐

至於財務行政方面、廳中正以減輕團費教育費爲中心工作、本人前赴漳州順便考查之結果、認爲團費附加實在太重、就我們所知各縣附加團費、已有二百萬餘元、實際上民間所受痛苦、或且超出原額一倍二倍以上、此本十九路軍遺留之政策、若不加以糾正、則地方財政永無刷新之望、人民痛苦永無解除之日、現擬定整理方法三項、甲、團費須就稅目正當稅源容易普及者減輕稅則徵收應用、例如舉辦各縣房舖宅地稅商單分爲五等、稅率也定得很輕、乙、稅目正當、人民較易負擔的限定附加若干、例如田賦附加暫准保留、其縣已辦有成數、暫准保留、餘不合法理巧立名目之捐稅或附加一律立予撤廢、丙、全省捐稅或因有特殊情形、可以抽收、或因有取締必要、例如迷信品等亦可以寓禁於徵、但此節尚在考慮中、總以收額較大、無損於民者爲抵補各縣廢除苛雜之不足、俟整理團費附加做到後、即着手減免教育附加捐、現閩人負擔最重者、除團費附加外、即教育附捐、此節待教廳從長商籌辦法、

監督預算

又各縣地方預算、截至現在止、已完成者約有三十餘、至遲在雙十節內全部可告完成、就大體言、目前只能做到收支適合、其中苛雜廢除太甚者、加以刪削、將來預算實行、還須嚴密監督、逐漸整理、庶地方預算有軌範可循云、

上海市禁烟宣傳淺說（三）

戊　禁烟的希望

㈠對於吸烟人的希望、吸食鴉片烟的人、應當知道鴉片烟害處、不僅個人的名譽同事業、受極大的損失、就是國家民族、也要受極大的影響的、希望烟民對於戒烟要當認爲最愉快的事、最有利益的事才對、因爲烟癮戒除以後、就可以恢復健康、成爲一個有用的國民了、在個人方面、再不會受人輕視、在國家方面、也可以從此復興啦、

㈡對於種賣人的希望、種植與販賣鴉片烟的人、應當知道、這種營業、是不正當而且犯法的、一經查出來、比處罰不登記的烟民還要嚴厲、何苦要做這種有害於人不利於己的事呢、希望你們以後、把種植鴉片的田地、趕緊改種五穀、把販賣鴉片的資本、趕緊另謀其他的營業吧、萬不可再輕身嘗試、在此次禁烟政令下、做一個犧牲者啦、

㈢對於一般人的希望、不吸鴉片烟的人、固是很好、可是抱定一個獨善其身的主義、看見別人吸烟當着與我毫無關係、這已不能算把國民的責任、完全盡到了、因爲無論一個國家或社會、均是由多數人集合而成的、假使烟民過多、這個國家與社會、便不能健全、本身雖未受到直接鴉片烟的害處、但是間接也要受着莫大的影響的、希望大家對於吸食鴉片的親友、或有關係的人、如能切實勸導、立刻戒絕最好、否則也要勸他快去登記、羣策羣力的、來輔助政府、逐步完成禁烟的要政、這才是做國民的道理哪、我們最後的口號、是一、禁烟是杜塞漏卮及救貧民族的最好辦法、二、禁烟是復興民族的先決問題、三、禁烟是恢復國際地位的一種策略、四、禁烟是強國種的根本要圖、五、禁烟是政府目前最決心努力的要政、六、禁烟是實行新生活的基本方案、七、希望全國同胞一致協助禁烟的工作、上海市禁烟委員會、上海市公安局、印發

禁烟標語

㈠鴉片之害甚於洪水猛獸、㈡鴉片是毀身蕩產亡國滅種的毒物㈢吸食鴉片、是時時刻刻犯法的、㈣有烟癮的人、做事決不會忠實耐勞的、㈤有烟癮的人、做事決不會遵守時間的、㈥有烟癮的店夥、決不會有操守的、㈦戒除烟癮、如同由死路走上生路的一樣、㈧戒除烟癮、是去了你一生的贅累、㈨烟癮不戒除、將來決不會有人用你、㈩禁絕鴉片、國家貧弱、才有轉機、⑪禁絕鴉片、國際地位、才能增高、⑫禁絕鴉片、是總理救國最要之遺訓、⑬禁絕鴉片、是政府最大決心之政策、⑭烟民快來登記、免得拘捕刑罰、⑮烟民請求戒烟、不化錢、不痛苦、⑯烟民登記、是禁烟第一步的工作、⑰烟民登記、是求烟民總數、爲分年遞減的標準、⑱登記是烟民的權利、和最安穩的辦法、登記證書、是烟民目前必要的保障、

禁烟文告（電影片用）

現在政府決心禁烟、定期六年禁絕、吸烟的人、暫時不能戒的、趕速到本市公安局及各分局所去登記領照、決心戒烟、可以投請馬上送往戒烟醫院戒除、是不要化費分文的、吸烟是犯法的、惟登記領照、可以免除罰則、觀望懷疑就是自陷法網、上海市禁烟委員會宣傳組、上海市公安局、發布

限期辦理吸戶登記施行細則

㈠本細則遵照軍事委員會委員長行營頒佈限期辦理吸戶登記辦法第十六條之規定訂定之、

㈡本局特設烟民登記科、綜理本局烟民登記發照事項、所屬各分局所由戶籍長警兼辦、

㈢本局辦理烟民登記期限、遵令定爲半年、分半年爲兩期、每期三個月、第一期准許烟民自首、由本局出示佈告、勸諭烟民來局自動登記、自本年七月起至九月底截止、第二期強迫登記、由本局督屬嚴厲查緝境內私吸烟民、就捕獲人犯、勒令登記、自本年十月起、至十二月底截止、逾期停止登記、並停發戒烟執照、

㈣本局備有烟民登記聲請書、分列姓名、性別、年籍、職業、住址、成癮原因、每日吸量、及慣吸何種土質各欄、分發所屬各分局所、轉發各分駐所派出所、以備烟民隨時索取、烟民填具登記聲請書後、可逕送本局或本局所屬各機關、隨即製領戒烟執照、

㈤烟民自動登記期內、（七月至九月底）本局將登記吸戶之要義、與匿不報登之刑罰、印發白話佈告、簡明標語、分發各屬、廣爲張貼、詳登各種報紙、儘量宣傳、並令飭各分局所長、督同戶籍官警、組織勸導隊、持同宣傳刊物、及登記聲請書、挨戶散發勸導、毋使遺漏、所有各分局所主管長官、及戶籍官警、勸導烟民登記、是否盡力、按月列表報告、彙案查考成績、核擬獎懲、

㈥烟民自動登記期內、各分局所查獲烟犯、應即勸令登記領照、如不願領照者、得令具志願戒絕切結、在三個月內戒除烟癮、如在三個月以後、查明仍未戒除者、押送市立戒烟醫院、勒令戒除、

㈦烟民自動登記期內、凡登記聲請之烟民、得赴市立戒烟醫院免費施戒、以示優異、

㈧強迫登記期內、（十月至十二月底）本局令飭各分局所長負責查緝境內私吸烟民、限定於兩個月以內、全數拘案解局勒令登記領照、至第三個月、令由督察處派員、分赴各分局所轄境實地調查、如查獲私吸人犯、甚至破獲開館售賣案件者、各該分局所長、應即照限期辦理吸戶登記辦法第十三條、及其他禁烟法令之規定、從嚴議處、

㈨強迫登記期內、如有藏匿希圖規避者、准許人民密報、所有私吸烟民、一經查獲、先行照章處罰、再令補行登記、其處罰及獎勵人民告密辦法、均遵照限期辦理吸戶登記辦法第四條之規定處理、

㈩限期戒烟執照、由市政府函禁烟督察處製發、轉發本局領用、

⑪烟民登記期內、本局查獲開館供人吸食、及其他重要販運案件、遵照限期辦理吸戶登記辦法第八條、及取締土膏行店章程第三第二十各條之規定、將查獲人犯、解送淞滬警備司令部依照軍法從重處刑、

⑫在登記期內、凡所屬各分局所查獲之吸食鴉片嫌疑人犯、均送市立戒烟醫院調驗、經驗明確無烟癮者、立予開釋、

⑬所屬各分局所、每星期應將烟民登記表、連同照費、報解本局、彙案轉報市政府核准、

⑭本局製定烟民登記冊、根據烟民登記聲請書內所列事項、分類填註、其式樣另行訂定之、

⑮本細則未盡事宜、悉遵照奉頒限期辦理吸戶登記辦法、及厲行戒烟取締烟戶章程辦理之、

⑯本細則自呈奉市政府核准之日施行、（完）

鄉村城市

南通

墾區新棉收獲

南通通訊　通海墾牧公司爲江北鹽墾業之巨擘、因所辦海隄工程完固、收穫較有把握、本年因蟲害甚烈、致新棉祇有七成年景、該公司現已由通海兩縣府委員孫義良鮑阜民、監同議租、決定公司分得新棉三・五、佃民得六・五、秋收業已完竣、聞今年蟲害、計有尺蠖捲葉虫大毛虫小毛虫金鋼鑽等數種、否則當可豐收矣。

兒童演說競賽

南通通訊　南通兒童演說競賽會、於一日晨就商會舉行、計到各區初賽複賽獲雋之兒童五十二人、雖值陰雨、各界到者不下五百人、由命縣長主席、徐專員及地方各團體領袖任評判員、繼由象評判長徐專員訓話、旋即分三組比賽、㈠低級組、㈡中級組、㈢高級組、評判標準、言語佔百分之四十、姿勢材料各佔百分之三十、每組各錄取優勝者數名、各方送到獎品甚多、是晚賽畢給獎而散、

嘉定

土地登記二期

嘉定通訊　本縣土地局自本年八月開辦第一期三五兩區各鄉土地登記後、工作進行、極爲順利、據聞第一期各鄉土地登記、均經於九月底如期結束、所有第二期一區及第四區二十鄉鎮土地登記、已於十月一日起繼續開辦、定於十一月底截止、許縣長馮局長爲積極促進業務起見、特赴一四兩區召集鄉鎮保長會議、說明登記意義與辦理手續等、希望各鄉鎮保長切實負責推進、早日完成要政、此外並成立各鄉鎮登記分處、派員開始辦理登記工作、極爲緊張、預計第二期登記之進行、當更能順利也、

清江浦

導淮興工期

清江浦通訊　導淮入海二期工程、所有各段工夫、今日（三十）已紛紛報到、災區征集之壯丁、亦陸續到達、各段積水、除淮安漣水兩工段、大部份尚未排盡外、餘均排洩告罄、據工程處消息、十月一日、准予如期開工、不受水災影響云、

揚州

盜犯定期宣判

揚州通訊　江都縣境綁架刼案、迭經縣令公安偵緝隊、上緊偵緝、先後拿獲人犯、茲悉該隊先後在東鄉一帶、拿獲匪犯中、有陳長發、王子才、官從喜、孫啓山、李萬和、陳勝桂、周長元、張錦海、張錦山、張長餘十名、業經該隊研訊、據供在縣境歷做綁刼各案不諱、解局轉縣、遞解江都地院檢察處偵訊完畢、起訴刑庭、由徐推事於昨（三十）升座第四法庭審訊、當庭宣佈、定於七日宣判、

海州

聚辦流動教學

海州通訊　省立民衆教育館爲肅清城區文盲起見、同時鑒於一般因職業與家庭關係、不能入該館民校求學者、頗不乏人、特聘請姚幼柏先生舉辦流動教學、先從城區々廟鎮試行、現報名受教者、極行踴躍、已數十人（十六歲至四十五歲）暫分八組施教、由姚先生每日按時前往教授、今（三十）日即行開始云、

無錫

振新紗廠出讓

無錫通訊　西門外振新紗廠事件、前日經省黨部派委秉公處理、得告解決、所有工人存工及儲蓄津貼、昨（一日）由黨政商會督同廠方如數發放、工務職員之薪津、亦已由廠方送交商會保管、俟調解人薛明劍君商定發放手續、日內可告一段落、該廠經理蔣哲卿、久病未愈、對於廠務表示消極、故辭意堅決、茲有鄰近該廠之本邑著名紗業巨子、因鑒振新紗布兩廠設備完全、停工休業、殊屬可惜、況多數工人之失業、並近日紗市前途樂觀、已有投資接辦之議、日來已在積極進行、並得上海銀行之同意、不久即可成爲事實云、

「上海之商業初集」出版預告

本局前曾出版「上海之農業」及「上海之工業」二書，對於本市農工兩業之過去與現狀，詳盡闡述，均由中華書局出售，頗受各界歡迎。惟本市商情錯綜複雜，向少詳盡之調查，更乏精確之統計，以言改進，殊無依據，本局爲明瞭本市整個經濟組織起見，爰於農工兩業之外更調查主要商業，如各業之隆替狀況組織內容，營業習慣，商品之產銷情形，及市價之變幻等等，俱在調查之列，現一部份調查業已蕆事，擬將所獲材料從事整理，先行編就（上海之商業初集第一冊）計分綢緞業，計織業，捲烟業，糖業，營造業，紗業，人造肥料業，水泥業，報關業，木行業，保險業，出版業，米業，新藥業，烟葉業，橡膠業，機製榨油業，磚瓦業，絲業，鐵業，估衣業，水果地貨業，舊花業等部二十萬言，取材新穎，內容翔實，將於年內出版，嗣後尚擬賡續出版初集第二第三冊，第二集，第三集，等凡關心本市商情願訂購及刊登廣告者請向本局第二科統計股接洽爲盼

上海市社會局啓

黃翰律師代表升昶泰莊催惠餘衣莊贖貨並通知拍賣啓事

茲據升昶泰莊提莊逕稱本年三月念日惠餘衣莊經理張錦浩以衣貨櫃實碼銀八千兩央中向敝當事人借洋四千元言明月息五厘分三年按贖立有揭據及號碼冊爲憑現雖未屆清償期但惠餘衣莊已經倒閉經理張君所在不明而衣貨價值又有逐步減少之虞爰依民法第八百九十二條規定委託本律師代表登報催告出質人務於十日內備齊本利贖回質物逾期不理惟有拍賣質物實得價金除抵償借款本利外不足之數仍應向該出質人追償等語前來合亟代表登報催告如右

事務所　河南路三二五號　電話　九二一六一

大來輪船公司　美國郵船公司

十月八日范白倫總統開往香港及週遊世界
十月八日柯立芝總統開往美國舊金山及洛杉磯
十月十二日塔虎脫總統開往香港及小呂宋
十月十五日傑弗遜總統開往美國西雅圖
十月十六日麥金蘭總統開往香港及小呂宋

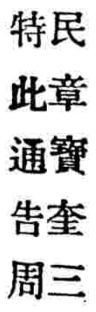

如蒙惠顧請駕臨敝公司客票部接洽無任歡迎
上海廣東路五十一號　電話一五三〇九

上海市工務局啓事

本局辦事員鄭鳳聲李新民章寶奎三員業於本月一日停職離局特此通告周知

海關海務巡工司署購買白煤烟煤招標廣告

本署現須購煤若干爲二十五年份關船之用交貨地點及數量如左

商埠	白煤　烟煤	煤屑	塊煤
天津	三，六〇〇噸或五，六〇〇噸		
烟台	五，四〇〇噸或五，四〇〇噸		
青島	一，五〇〇噸		
上海	三，四〇〇噸及五，〇〇〇噸		
福州	一，五〇〇噸	三五〇噸	一，二〇〇噸
廈門	六，八〇〇噸（三月十五號起）		
汕頭	八〇〇噸		

欲知投標詳情向上海外灘江海關海務巡工司署或右列各口岸稅務司函索可也投標者應於所投之標外註明購煤投標單並於十月二十日下午三時以前送至江海關巡工司署

大陸銀行上海儲蓄部

紀念兒童年養成國民儉德

創設學童儲蓄

特別加利提倡

定有詳章隨時送閱

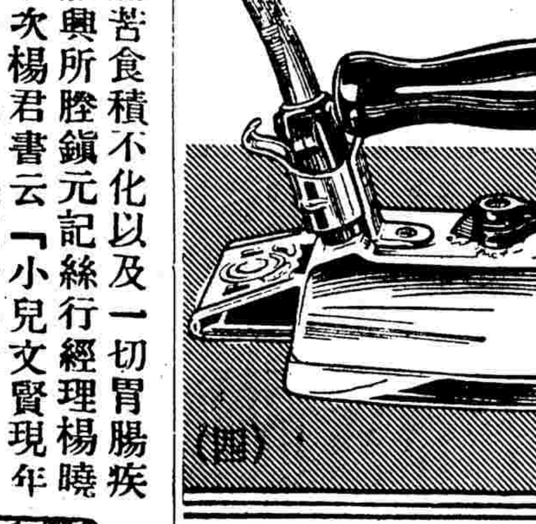

電氣熨斗

清潔安全　省時省事　家家宜備

上海電力公司

嬰孩自己藥片愈彼出牙痛苦
及食積不化而使之強壯健康

嬰孩自己藥片善治小兒出牙痛苦食積不化以及一切胃腸疾病業經累次證明茲又有浙江嘉興所睦鎮元記絲行經理楊曉崙君來函證明此事特爲錄刊于次楊君書云「小兒文賢現年二歲去秋出牙時晝夜吵擾飲食不思深爲憂慮計無所出幸經友介紹投以嬰孩自己藥片痛苦立除後因斷乳過早給食代乳品消化困難以致食減胃呆體重頓減面黃肌瘦又服嬰孩自己藥片數劑不久胃口激增諸恙若失矣文賢現在胖健異常是則不得不歸功於嬰孩自己藥片也」家有小孩者賢明父母皆應常備嬰孩自己藥片此藥味美性和防治嬰孩食積便祕腹痛氣脹單純發熱泄瀉嘔吐傷風蟲癪出牙痛苦及其他胃腸疾病奏效迅速各藥房均有出售或逕向上海江西路四五一號韋廉士醫生藥局購買每瓶大洋七角六瓶三元五角郵力在內

意阿之戰旦夕爆發
泛繫黨總動員令已下
昨午後黨祕書黑衣相繼發令
東菲意軍侵阿境國聯已得報告
阿國總動員令亦已有頒發模樣

路透羅馬二日電、今日午後準三時三十分、全國各處同發法西斯黨試驗總動員信號、人民興奮、達於極點、羅馬當局布告民衆、各教堂同時鳴鐘、並每隔三分鐘鳴汽笛一次、即行出動、信號一發、各商店與工廠除緊急公共事務外、應即閉門、職工趕速返家、衣其制服、至五時三十分、必須齊到會集地、一小時後墨索里尼、將在維尼齊亞宮陽臺向全國一千五百萬法西斯黨員發播音演說、或將乘機宣布菲洲戰事之開始、

哈瓦斯羅馬二日電　法西斯黨祕書斯達拉斯、頃於午後二十分、在無線電廣播電台發出報告、謂全國法西斯團體總動員演習、定於午後三時三十分開始舉行、首相墨索里尼則定於午後六時、在威尼斯宮陽台上發表演說云、各城市鄉鎮街道、均已裝有播音器、俾全國人民、得聆首相演說、此外警廳業已採取特殊措置、以保護外國大使館、并派出警察一萬名、全國軍隊、則自本日晨間起、留駐營盤待命、迨至午後三時三十分、全國各地同時發出警號時、各法西斯黨團體黨員、當立即在預定地點集中、各商店亦當嚴扃門窗、本日天氣甚劣、自晨間降雨、迄未停止、午後雨勢尤大、法西斯黨祕書斯達拉司、定於午後五時三十分、即首相演說之前、再度報告總動員演習進行情形、

意軍前線實地視察

國民愛立特利亞前線二日電　意軍已準備自愛立特利亞方面、向阿比西尼亞進攻、美聯社特派記者、乘車視察意軍陣線二百英里之結果、得悉攻擊者、有於七十二小時內開始之可能、前線軍隊之動作、表示大規模之攻勢、已準備發動、但軍官無人得悉何時發動耳、今晨記者與墨索里尼之子、駕機飛赴前線、經歷之面積甚廣、自機中下望、覺意軍士氣甚旺、彼等已受嚴格之訓練、忍受熱帶戰爭之種種苦痛、不利於近代戰爭之地勢、已由意軍予以改造、荒郊已可供軍隊行動、而無困難、軍用路及軍用電線、均已布置完成、

意軍二萬分隊侵阿

哈瓦斯阿比西尼亞京城二日電　政府一聞意國軍隊經由穆薩亞里山侵入國境之後（按此地位於意屬伊里特里亞與法屬索謀里蘭之間）、當即向國聯會提出抗議、并再度要求派遣調查團、或即委託法屬索謀里蘭殖民地政府、就近證明意國軍隊侵犯阿國邊境、亦無不可云、

路透阿京二日電　阿王今日電致國聯、謂意人刻在阿國設立軍事根據地、其目的在發動大規模之攻擊、國聯行政院宜即派員前來視察云、

哈瓦斯巴黎二日電　巴黎晚報駐阿比西尼亞京城訪員宣稱、東菲洲意國軍隊約二萬人、今晨分三隊由意屬伊里特里亞、侵入阿國穆薩里亞山一帶、當與唐加里斯省土著民兵接觸、死傷人數不明、但截至發電時爲止、意軍尚未與阿國正式軍隊交綏云、

哈瓦斯巴黎二日電　外間盛傳侵入阿比西尼亞邊境之意國軍隊、業已抵達阿杜亞、即一八九六年意軍敗績之地、全國現均鵠候首相墨索里尼之廣播演說、以爲首相屆時當將意軍行動詳細情形、提出報告、至外間所傳意阿兩國業已正式開戰一說、此間消息靈通人士、并不置信、宣傳部曾於本日午後否認意軍攻入阿國、迄至此際、則不加以否認亦不加以徵實矣、

哈瓦斯羅馬二日電　外傳駐東菲洲意國軍隊、業已侵入阿比西尼亞邊境、此間官方頃特發表公報、否認此說、（路透羅馬電亦云意官場告該社記者、意軍已越過阿國邊境之說、完全不確、）

阿國將下總動員令

哈瓦斯阿比西尼亞京城一日電　盛傳總動員令將於今夜頒發、阿皇頃已訓令各地當局、謂此項總動員令、僅係一種佈告性質、動員令頒佈時、宮內將舉行宗教禱告儀式、文武官吏、皇室貴冑、及新聞記者均將到場、同時復將按照阿國舊俗、在各處山頂遍燃烽火、通告民衆、以示戰爭之將臨、

國民阿京一日電　阿皇今仍待適當時機、發表總動員令、據此間消息、阿皇尚在靜待阿國駐法公使哈華利德與阿國派赴國聯法籍代表席士教授之報告、二氏目前皆在日內瓦、一般人以爲動員令下後、戰事即將爆發、因邊境軍心激昂首領已無法遏阻、此間相信、意軍準備在華爾華爾開始軍事行動、大舉攻入阿境、故阿軍二萬五千人、亦已準備在該處以長槍大刀、抵抗意國之坦克車大砲云、

阿京意使準備出境

哈瓦斯阿比西尼亞京城一日電　意阿戰爭、迫在眉睫、阿京意大利公使館、現正摒擋一切、將使館所有傢具及馬車、悉行售去、預備離境、留居阿國京城之意大利僑民、現僅餘六人、意國向在阿國設領事館六處、其中四處業已撤消、領事均已離開阿境、此外駐哈拉爾領事、現亦奉令離境、惟駐阿杜伐領事、則暫時留駐原地待命、又聞駐意屬伊里德里亞首府阿斯瑪拉之阿國領事、亦已奉訓令離境矣、

阿國運械防杜被截

路透阿京二日電　聞現有意潛艇十六艘、泊於紅海、以圖攔截外國載運軍火戰品入阿之船隻、路透特別訪員近嘗旅行於阿國邊界與英屬索瑪里倫、據稱、阿國陸軍當局、現料不日有大批防禦瓦斯面具、來福槍、與子彈、由日美兩國運到、此項軍火、乃取道距法屬索瑪里倫狄波帝東南約一百七十五哩之亞丁灣中之貝白拉港（Berbera）運輸、與意友好之索瑪若干部落、（現擔任攔截運阿軍火、刻在阿比西尼亞英屬索瑪里倫邊界一帶、嚴密監視、阿當道亦深知若輩之活動、近已捕獲有仇阿嫌疑者多人、吉吉迦鎮（Jijiga）已禁止外人入境、法當道現派兵嚴守邊界、以防私運軍火入阿、聞現有可疑之船兩艘、不懸旗號、游弋於法屬索瑪里倫海濱之外、現信船中載有擬運交阿政府之機關槍數千架、

阿國得助客卿任務

路透阿京二日電　據未徵實之謠傳、日軍官百餘人、已抵英屬索瑪里倫、擬赴阿比西尼亞、

哈瓦斯阿比西尼亞京城一日電　美籍醫生蒙克曼、由政府任命爲阿國軍隊衞生處長、頃已携帶救護車及醫療器具、取道狄雷多伐、轉赴沃加丹省前線、又有瑞士軍官一名、現已抵此、經阿國政府任命、組織警察、俾於必要時保護外僑生命財產、倘有瑞士警察一隊、不日可抵此間、

意購德煤遭德拒絕

路透羅馬二日電　據可靠消息、德國經濟委員團、與意政府在此祕密談判意國增購德煤事、此項談判、業已決裂、因意政府顧同時減購德國之製造品、而德委員團則主張至少須維持目前之額量也、

職業團制推行東菲

哈瓦斯羅馬二日電　羅馬總督前職業團體部部長鮑泰、昨曾請纓前往東菲洲軍次服務、業由首相墨索里尼核准、日內即當啓程、頃在「使者報」發表一文、盛稱職業團體制、其言曰、「職業團體制、并非一種目的、乃係一種手段、目的維何、即國家强盛人民福利是矣」、至意國東菲洲遠征一舉、可促使職業團體制獲得進步、「緣吾人在東菲洲、乃爲大衆覓求利源、即不啻開發富源之阿比西尼亞國人、亦當同蒙其利、是即實施一種國際組合制」云、按法西斯黨多數人士近日言論、均在激發國民犧牲精神、俾政府得在經濟上與在職業團體上、採取必要的而又須經過長時間準備工作的各項措置、要之、意國經略菲洲之舉、已使該國內閣生活、重見革命氣象、則可斷言、

興登堡遺骸移葬 希特勒參加典禮

路透柯尼斯堡二日電　今日德國全境、皆半懸卐字旗、因興登堡總統遺骸、移葬於坦倫堡紀念場之興登堡高塔也、希特勒與興總統之家屬、及麥剛森將軍等、皆來參加奉安典禮、靈柩由軍官十八人從衛曆處昇入、遍舖鮮花之葬地、行簡單之祈禱禮後、即在國歌聲中置入穴中、墓塔將常川駐兵、以資守衛、

英國表明態度 擁護國聯施行制裁
如國聯無力將遭英國民唾棄
制裁決不致受非會員國牽制

路透倫敦二日電　此間官場、今日說明英國對於意阿問題之態度、謂英國不欲離國聯而作單獨行動、英當局在現有危局中、擁護國聯、已盡其本份、意阿爭議、能否有迅速解決、全視他國如何盡其本份而定、如國聯竟無效力、則英國民衆、勢必不復注意於國聯、是以欲使和平解決國際爭議機關保持完整則各國政府必須一致積極擁護之、他日國聯如決定制裁辦法、則此辦法、必須與下述兩原則相適合、

(一)凡有勢力之國家、皆須團入、

(二)必不可因非會員國之行爲而致失敗、

第二項在實施經濟制裁時、尤關重要、以現象觀之、美國不致妨害國聯之行動、而德國亦不致魯莽行事、致牽入爭議漩渦中、

對意態度去年底即已決定

意相墨索里尼近曾稱、英國在今年一月間、已知意國在阿比西尼亞之願望、但遲至六月間閣員艾登游羅馬時、英國始說明其態度、查此說殊欠正確、自去年十二月華爾華爾事件發生以來、英國幾無一星期而不明白表示其對於意國政策之憂慮、而尤注重意國政策在集體安全制度上之影響、如謂英政府容許意國發生幻想、則殊無理由、關於今後問題、現雖無戰爭發生可以避免之希望、然英國將就其力量所及、從國聯機關、獲取最好結果、務使戰爭儘速終了、

中日事件未可爲責英口實

至於日本侵滿、英國默無舉動、而意阿爭議、則英國態度强硬之言、則須知國聯未有俄美二國之參加、不能在滿洲有何舉動、但今日國聯能積極處理意阿爭議、英國未有理由可行其袖手旁觀之政策云、英官場又聲明英政府並非爲私人利益而行其政策、英國固負有代埃及與蘇丹保護柴那湖之義務、但英國不願進行湖上設壩之計畫、足見英國願意以自己利益爲輕、而以國聯政策之普遍而更重要之需求爲重也云、

英國要求海軍援助 法國允有條件合作
英國態度堅決不容討價還價
法國援助不能超出國聯範圍

哈瓦斯倫敦一日電　外傳英國政府曾向法國詢問、如地中海英國艦隊一旦遭他國侵犯、則法國採取何種態度、此說頃已由官方加以徵實、官方人士以爲、英國提出此項問題、並無向法國討價還價之意、蓋英國對於歐洲安全問題之觀點、已在日前霍爾外相致法國政府之覆文中、加以指陳、不問法國觀點若何、英國此種態度、既經確定、決不變更云、又聞法國政府在本星期五日內閣會議之前、不至答復英國此項問題、政界人士預料法國政府復文、或將贊成於必要時援助地中海英國艦隊、但以維持集體安全之原則爲限、倘採取更進一步之約束、則法國恐尚有所躊躇、按霍爾外相亦曾聲明、在國聯會行政院投票通過關於意阿問題之建議書以前、不能有所行動、可見英法兩國海軍倘欲合作、必在國聯會範圍內而後可也、

地中海上海軍局勢 不以法國答覆轉變

路透倫敦二日電　英國曾向法國探詢、如意軍艦突然攻擊地中海之英艦隊、法國將取何態度一節、倫敦政界已徵實此事、據謂、此項探詢、並無交換利益問題、英牒文之內容、絕未含有地中海海軍局勢視法國予以滿意覆文而定之意、英國之所以有此探詢者、因國聯盟約第十六條第三節、規定國聯既決定共同行動、則如破壞盟約國對於國聯之一會員施行攻擊、則各會員應互相扶助以抵制之云云、其中留有罅隙、蓋對於國聯決定共同行動之前、如發生攻擊、則各會員當取何行逕、並無明文規定故也、英國之解釋、以爲無論如何、國聯會員遇此種侵略、必當互相扶助、現信法國對此將表示同意、英國此次致法之牒文、實爲任何英政府盡其力之可能所欲達者、蓋英國民衆關於未確定之案件、似不致歡迎對之作詳切之擔任也、

法內閣擬明日集議 對意友誼不擬放棄

路透巴黎二日電　法內閣將於星期五日午後集議、同時據報紙評論、英國所向法國探詢、如意艦突然攻擊地中海之英艦隊法國將何態度一節、法政府究將如何答覆、今未能逆料、辯論報表示意見、法政府之覆文、決不致預作定見、又稱、法國今可絕對自由答告英國、法政府無干涉阿案之志、蓋吾人深信法國一方面尊重國聯之原則、一方面不應對於目前之案件參與制裁也云、協和報之言論、甚至更形堅決、謂故意犧牲意國之友誼、而加入法國無所得失之冒險企圖、不獲英國之絲毫報酬、實屬大愚云、

巴黎英法兩國會議 一般認爲非常重要

國民倫敦一日電　每日快報今日消息、法國總理兼外長賴伐爾、已向英國駐法大使克拉克保證、如意國未受挑釁、即向英國攻擊、則法國之海軍及空軍將完全與英國軍隊合作云、

國民巴黎一日電　英法兩國要人、今日在此繼續舉行重要會議、法國外部發言人向美聯社記者稱、此次歐洲危機、如發生戰事、則法國將什九助英、法總理兼外長賴伐爾、今日與英國大使克拉克會晤之後、英國皇儲即在英國大使館、邀請賴伐爾及法國軍界要人午宴、今日之談話、此間人士皆視爲非常重要、因英法二國方互相要求保證、據息、雙方會談及國聯表決對意實施制裁之後、英國在地中海之地位問題、最重要者、爲法國之態度、蓋實施制裁之後、意國或將獨指英國爲故意挑釁、而要求法國助意反英也、英國要求法國表示、英意兩國如在地中海發生衝突、法國取何態度、法國內閣已定於星期五開會討論、

引起羅馬苦痛印象 相信法國必不參加

路透羅馬二日電　英國致法之牒文、已引起羅馬痛苦之印象、衆信英國必存心封鎖意國、始發出此項牒文、封鎖之舉、唯國聯可以實施、今英當局在國聯未作此決議之前、已預作此準備、意人皆視爲不友好之行動、意人現重行聲明、意國並無不利於英之企圖、且不欲將對阿戰事擴及歐洲、當意國竭力避免與英國發生衝突、且挽回戰爭之機會仍然存在之際、而乃從事促成戰禍、實屬荒謬云、

哈瓦斯羅馬二日電　意國輿論對於英法兩國態度、尚未絕望、以爲法國海軍不致在地中海參加制裁行動、即英國仍當與意國進行友誼談判、而以尊重東非洲意國利益爲談判基礎、以羅馬人民報載稱「法國不致參加制裁行動、則殘害兄弟之邦、而卒以自殺」、至官場人士、則恐英國政府當向美德兩國政府施以壓力、俾强其參加制裁行動云、

法記者解釋英照會 英求履行盟約精神

哈瓦斯巴黎二日電　名記者洪爾格、頃在「小巴黎人報」發表一文、對於英國外相霍爾關於歐洲安全問題致法國政府之覆文、有所解釋、略謂「就國聯會盟約第十六條所載明之程序、國聯會員國、須在國聯行政院投票通過建議案、並決定實施制裁以後、方負有援助被侵略國之約束、因此採用此種程序、勢必至於曠日持久、今英國政府所欲向法國保證者、則不僅在履行盟約之條文、尤在履行盟約之精神、蓋按照霍爾之解釋、苟達實施制裁之適當時期、國聯會員國即有相互援助之必要、盟約之精神、固若是也」云、又該報駐倫敦訪員、則謂最近英國內閣向法國詢問、如地中海英國艦隊一旦遭他國侵犯、則法國採取何種態度、英國此項問題、與九月二十六日霍爾外相致法國之覆文、並無關聯、霍爾覆文中所指陳之政策、並不因法國對於目前特殊問題所採取之態度、而有所影響、

法揆與英意使談話 曾討論意國新方案

此外名記者塔布衣夫人、則在「事業報」發表一文、略謂、賴伐爾總理昨日與英國大使克拉克爵士、意國大使賽呂蒂舉行談話時、似曾就意國政府向報界宣佈之解決方案、有所討論、此種方案、包含兩項辦法、(一)對於阿國曼納列克於四十年前所征略之該國東部低地（按即沃加丹、哈拉爾、唐加利斯三省）、意國始終認爲係阿國殖民地、而不以該國本部領土視之、對於此種地域、意國主張以最通融之方式、由意國施行委任統治、(二)對於阿國本部領土、則主張依照國聯會行政院五國小組委員會所提之建議案、施行國際委任統治制度云、

應付非常時局 英內閣一日兩會議
待日內瓦發展隨時召集會議
全權授國防部採取必要計劃

國民倫敦二日電　內閣今日開會、外交界極端重視、

路透倫敦二日電　英內閣今日舉行二次重要會議、一在午前、一在午後、午前會議時、各閣員皆覺尚須待日內瓦之發展、但皆預備隨時舉行緊急會議、開會時以全權授與國防行政部、商請首相包爾溫、採行環境所需要之計畫、午後首相包爾溫與陸海空三部長、及財相張伯倫、外相霍爾、商相任錫曼、殖民大臣麥唐納、內務大臣西門、開會商磋一切、空軍參謀長、海軍參謀長、及外部常務次長等、亦皆出席討論、

路透倫敦二日電　艾登昨與首相包爾溫外相霍爾接談後、今日將向內閣詳細陳述日內瓦近今之發展情形、今日內閣會議對於國聯處置意阿爭議事、不致有何新決議、蓋英國對此之方針、已切實決定而公布之也、

哈瓦斯倫敦二日電　全體閣員頃於今晨十一時、在道寧街十號首相官邸舉行會議、事前外相霍爾、陸軍大臣哈立法克司勛爵、曾於晨間覲見國王喬治五世、聞與本日閣議無關、緣國王每次出游歸來、例須召見辦理重要政務之各大臣垂詢一切也、

地中海上英海軍艦隊行蹤

國民香港二日電　潛艇奥斯華爾特號今日自威海衞開抵此間、數小時後即開往馬爾泰、

路透香港二日電　英潛艇沃斯華號今日下午三時由威海衞開抵此間、晚九時起程赴瑪爾太、按沃斯華排水量爲一四七五噸、於一九二九年三月起服務、

路透直布羅陀一日電　英戰艦伊利沙伯后號、今日由英倫駛抵此間、

哈瓦斯直布羅陀港一日電　軍艦「凱賽利海特號」、自倫敦裝運空軍軍官三十人、本日駛抵此間、其中有英國空軍上將樸普漢爵士、抵此後即與此間防軍領袖會商、旋即啓程赴瑪爾泰島、又地中海艦隊旗艦「伊利莎伯王后號」、由英倫抵此後則於午後向東駛去、或係赴瑪爾泰島亦未可知、（國民新聞社云該艦係向蘇彝士運河進發）

工黨大會通過制裁決議案

路透倫敦二日電　工黨大會今日以大多數通過贊成工黨執委主張國聯於意阿開戰時適用制裁之政策、計贊成此提案者二·一六八·〇〇〇票、反對者僅一〇二·〇〇〇票、倫敦市議會工黨議員領袖莫理遜、結束制裁辯論時、謂國聯雖有種種缺點、但爲世界之初期太上政府、歐戰所造成者、唯此尚可差强人意、莫氏並稱、軍事制裁、不能刪除、如國聯在此次事件中遭遇失敗、則多少必歸於終止、而無限期、渠以爲英國各殖民地、均應置於國聯之下、此非言英殖民地應不再受英國之保護、渠仍覺英國爲全世界最適宜之統治殖民地者云、

哈瓦斯倫敦二日電　勃列頓城工黨大會、頃通過該黨執行委員會所提出之決議案、對於意國主張採取制裁手段、計贊成者共二一六八·〇〇〇票、反對者僅一〇二·〇〇〇票、按工黨大會討論外交政策、互相對立之二派、贊成對於意國施行制裁手段、并主張嚴格執行國聯會盟約、一派屬於和平主義、深恐制裁手段危及多數國家之安全、大會主席即工黨新總裁羅平森、當申述工黨執行委員會總工會代表團、暨工黨議會黨團代表、前於九月五日在瑪爾蓋德城舉行聯集會議時所通過之決議案、即主張執行國聯會盟約者、當由工黨執行委員前外交次官達爾頓起立發言、擁護此項決議案、謂「猶豫不決、徒以促成戰爭、此項戰爭、必較意阿兩國之間所可爆發者尤爲可畏、至國聯會各會員國、聯合一致所施行之制裁辦法、意相墨索里尼若果冒昧出而反抗、聽之可也、要知任何國敢爲戎首、自當擔負一切責任」、至此、最近辭職之工黨下議院黨團領袖克利浦斯爵士、繼起發言、反對施行制裁手段、其理由有二、「第一、工黨若果贊成此項辦法、則國家政務、將因而失其控制、其在政治上所採行動、亦因而喪失一切利益、工黨安可以英國人民、供國民內閣之驅策、第二、工黨若果贊助現政府、即惟保守黨之馬首是瞻、烏乎可」云云、

希特勒向奧提議 訂五年互不侵犯約
已命巴本進行願予三種讓步
匈奧總理對此項計劃已同意

路透維也納二日電　據今日可靠方面之消息、德元首希特勒、已訓令駐奧德大使巴本、向奧政府提議締結五年互不侵犯條約、據聞如奧國願與德國締結此約、則德政府願予以下述之讓步、

(一)停止德奧境內反對奧政府之宣傳、並解散德境內之奧人軍隊、

(二)德國多購奧貨、

(三)取消馬克千枚之封鎖、

德政府同時要求奧政府

(一)停止仇德之態度、並參加德波匈間之聯盟、

(二)停止奧境內對國社黨員而施之嚴峻警政法、

(三)逐漸釋放被囚於拘留所中之國社黨員、

聞上述計劃、已得匈總理貢博斯及奧總理休樞尼格之同意、按貢氏最近來游柏林、與此事有密切關係、惟奧副總理兼內衞團領袖史泰漢堡、對此提議反對頗烈、蓋彼之勢力、將因此約而受打擊也、駐奧德使巴本、刻在德國參加興登堡總統之葬禮、大約在返維也納後、即將與奧外長商磋一切、

柏林官場否認

路透柏林二日電　此間官場謂德國向奧政府要求締結互不侵犯條約一說、全無根據、

匈總理昨返國

哈瓦斯柏林一日電　匈牙利總理貢博斯、來德聘問畢事、於本日午後一點十五分、乘飛機返匈牙利京城、由普魯士總理戈林之親信隨機護送、臨行時外長牛拉脫、外交部官員暨匈牙利駐德使館人員、均往機場送行、

俄報透澈之論

塔斯莫斯科二日電　眞理報對匈牙利總理貢博斯赴德、有所評論、其言曰、「東非軍事行動爆發前夜、德國主動召集德波（蘭）匈三國談判、此點已足說明此項談判之目的、德帝國主義希望、於意國被阿比西尼亞所牽制、英國注意、亦集中東非之際、能設法鞏固其在中歐之地位、其第一着即爲解決奧國問題、彼爲完成此項目的、必須組成勢力集團、令小協約國、（特別是捷克）備受威脅、此項問題即柏林談判之主題也、德波匈集團之造成、乃破壞小協約國之起點、貢博斯柏林之行、及德波奧三國談判復告人云、法西勢力、正力圖破壞歐洲和平、並造成新軍事集團、以再分割歐洲云、

保國發覺陰謀

國民沙菲亞二日電　據官方宣布、竊盜巴立斯王位及推翻保加利亞政府之陰謀、已於今日爲政府當局發覺、被捕者甚多、京城內外已宣布戒嚴、

哈瓦斯保加利亞京城二日電　內閣今晨舉行會議之際、接獲報告、謂有政治陰謀家希圖在陸軍方面、引起紛擾、俾將國王鮑利斯暨現政府一併推翻、以開始內戰、彼輩原意、擬乘明日國王登基紀念日、全國舉行慶祝典禮時發動、著名匪首烏蘇諾夫、率領武裝匪徒一隊、業由希臘侵入邊境、而斯里夫尼柴城某村駐軍、則於昨日將著名亂黨領袖前後備軍上校佛爾却甫逮捕、今晨政府聞報後、立即採取適當措置、以遏止亂源、並宣佈全國戒嚴、所有主使陰謀暨同夥諸人、均已被捕、

南國方面消息

哈瓦斯南斯拉夫京城二日電　此間接獲保加利亞京城消息、謂該國總理陶舍夫頃宣佈全國戒嚴、其理由係因發現政治陰謀、其領袖業已被捕、其中包括佛爾却甫上校、（即一九三四年五月政治陰謀主使者）暨將官與農民黨員數人在內、該國各地現均設立軍事法庭、審訊政治犯、該國原定明日舉行典禮、以慶祝國王鮑利斯登基紀念、茲因戒嚴而臨時取消、聞此項陰謀目的、不僅推翻現政府、並擬推翻現行君主制度云、

○　○　○

希臘復辟問題 保王黨謀求益急
主展緩公民投票立即通過復辟案
總理倘加拒絕即由農長組織新閣

哈瓦斯雅典二日電　本社訪員宣稱、國民大會十月十日開會時、保王黨將提議立即通過復辟案、而將公民投票日期予以展緩、此項提議、雖爲現政府所反對、但大會大多數代表、屆時則均當加以贊助、查爾達理斯總理倘拒絕此議、或當由農業部長戴阿多克斯組織新閣以代之、復辟案通過之後、現在英國之國王喬治、如不允在舉行公民投票徵詢民意之前回國執政、則當由保王黨領袖現閣副總理兼陸長貢第理斯暫行攝政、至人民黨方面、對於此項辦法、自所反對、茲已定於本日午後、舉行會議、由該黨領袖查爾達理斯總理親任主席、

英財相警告 財政前途未許樂觀
稅收雖旺惟支出已超過預料
言及金本位有不願恢復之意

路透倫敦二日電　財相張伯倫、昨夜在銀行家宴會中演說、警告會衆、邇來稅收雖呈旺象、但在歲杪未必有大盈餘、如樂觀者之所計、財相謂過去六個月中、支出增多之數、已超過其豫料約一千萬鎊、而目前用於增固國家防務之款、尚未計入、稅收盈餘、須與此抵銷、當復興程序似正在世界大部分切實進步之際、近今外務之發展、已啓疑懼之新源、渠不得不以此爲念、財相次述及金本位、謂恢復金本位、將使英國不再能運用其物價平準與廉幣政策、以適合內國之需要、而物價續落、甚至將更有害於自治領與殖民地、渠意吾人能冒險束手之時期、今尚未至、吾人必須再稍忍耐、以待國際天空較爲清朗、時局較爲安定、美元與佛郎彼此不復側目相視云、

頡頏德國袖珍戰艦 法國鄧扣克戰艦下水
艦上砲位較德國袖珍艦爲大
並有防禦潛艇空襲特別設備

路透白萊斯一日特電　法國戰後所築之第一艘戰艦鄧扣克號、排水量二六五〇〇噸、將於今日下水、此艦乃法國在造艦中答復德國袖珍戰艦之最後一語、此艦速度爲二八·三〇海哩、艦上裝置十三吋二砲八尊、又五吋半砲十六尊、而德國袖珍戰艦則僅裝十一寸砲六尊、六寸砲八尊、此艦並有防禦潛艇與天空襲擊之特別設備、且載有高力水上飛機四架、附有使飛機升入天空之發射器兩具、

美銀派領袖湯姆士 有拋棄購銀主張意
如政府不贊成以白銀爲主幣
將效英國宣傳管理通貨運動

路透華盛頓一日電　參議員湯姆士今日對路透記者說明其對於銀問題之態度、謂參院特委會調查政府白銀政策之結果、如不切實主張以白銀爲根本與主要貨幣、則渠將拋棄白銀、而轉其注意於管理的通貨運動之宣傳、蓋參院特委會不主張以銀爲幣、則白銀運動將完全失敗、故渠不得不另行設法也、渠覺英政府在管理通貨方面頗著成效云、

港滬游泳隊對抗西聯
又創國紀錄兩項
西聯女子缺席減少競爭興趣
滑稽跳水表演大受觀衆歡迎

港滬全運游泳選手昨合組成隊、對抗上海西人聯隊於市游泳池、以天色放晴、觀衆不期而集者都三千人、熙熙攘攘、倍形熱鬧、吳市長等均到場助興、秩序頗爲良好、西聯隊多數第一流選手缺席、而女子組竟無一人出場、致比賽未能如意想之緊張、若以分數論、男子組華聯以三十三比十九勝

全國紀錄破產兩項　各項成績無甚特色、超過全國紀錄者有二百公尺接力泳及女子五十公尺自由式兩項、計接力西聯隊第一成績一分五十七秒六、華聯第二成績一分五十八秒六、均超過上屆全運會廣東隊所造之二分一秒一最高紀錄、楊秀瓊復以三十六秒七打破本人所保持之全國紀錄、較前晚更進步十分之一秒、餘如男子組一百公尺自由式陳振興獲得一分六秒七之成績、與全國紀錄相差僅十分之一秒、（當時報告員報告爲打破全國紀錄、實屬錯誤）、餘均平平而已、

滑稽跳水令人捧腹　昨日表演項目共計有四、㊀楊秀瓊之一百公尺仰泳、㊁區恩照之二百公尺俯泳、（當時原擬舉行五十公尺俯泳、以參加人數不多、乃臨時更改）、㊂花式跳水、由亨勃、克來爾、許琭瑞及黃錫漢四人表演、㊃滑稽跳水、由西人勃倫脫及傑寧兩人化裝表演各種姿勢、每一動作、均令人捧腹不置、全場頗呈融樂氣象、據西聯隊稱、尙有劉婦猶未出席、否則必更饒興趣云、

水球比賽華聯獲勝　二百公尺接力泳頗見緊張、華聯自第一人起方退落一公尺、最後陳振興力追不獲、卒以三公尺之差屈居第二、水球比賽西聯派克等因水冷未曾參加、華聯隊上半時淨獲三球、下半時爲一比二、總結仍以四比二勝、中球者陳子青二、李羅敏、徐亨、勃蘭脫及軋維洛夫各一、雙方陣容如次、

華聯　曾河福　周建雲　周瑞岑　張榮光　陳子青　李羅敏　徐亨

西聯　阿德金　傑寧　勃蘭脫　華特　史帝柯斯基　軋維洛夫　巴雷拉

燈光水色打成一片　昨游泳池四角燈四盞、故全場大放光明、加以池底燈光、蕩漾不已、與水色打成一片、至爲悅目、觀衆高踞俯視、一覽無遺、播音器亦已裝就、各項成績隨時報告、便利不少、惟場內無記者席、事前既未發證章、臨時復接洽無人、致入場大費周折、實屬遺憾耳、

楊氏姊妹六日晉京　中央南京二日電　楊秀瓊電京、定六日來京表演游泳、募捐助賑賑災會將派員赴滬歡迎、

男子組成績

項目	第一名	第二名	第三名	成績
五十公尺自由式	勃力登	陳振興	潘奇	二九秒
一百公尺自由式	陳振興	史帝柯斯基	李羅敏	一分六秒七
一百公尺俯泳	吳幹生	鍾壽均	簡而廉	一分三一秒
一百公尺仰泳	陳敏謙	許守强	周瑞岑	一分二六秒二
二百公尺接力	西聯（潘奇　史帝柯斯基　華特　勃力登）	華聯（徐亨　曾河福　李羅敏　陳振興）		一分五七秒六（新）

女子組成績

項目	第一名	第二名	第三名	成績
五十公尺自由式	楊秀瓊	楊秀珍	陳鳳卿	三十六秒七（新）
二百公尺俯泳	區恩照			三分四九秒

昨日缺席之梁偉生

參加全運表演太極操
後日舉行總集合預演
下午三時在市中心區田徑場
教局指定七處集合派車接送

本市教育局昨訓令參加全運會表演太極操各小學云、查全國運動會開幕時、由本市市私立小學兒童三千人、表演太極操、是項表演練習、已於上週分區集合、舉行表演、茲爲表演時整齊起見、定於十月五日下午三時起、在市中心區田徑場舉行總集合預演、仍由褚民誼先生到場指揮、各校兒童到場參加表演、業經本局分函第六屆全國運動大會籌備委員會、及上海市政府協助六屆全運大會籌備處臨時辦事處、於五日下午一時起、派車接送、除分令外、合亟檢發派車接送地點及校名清單、仰卽遵照指定地點集合、待車運送爲要、此令、附派車接送地點及校名如下、㊀滬南方斜路市立第一公共體育場、（十九校）共一千六百人、萬竹、養正、尙文、西城、務本、時化、比德、敬業、通惠、農壇、南燕、東明、明倫、江境、梅溪、崇正、會基、巽與、德光、㊁育才小學操場、公平路底臨平路（五校）共四百人、育才、共美、海山、澄衷、寧波二小、㊂和安小學操場、新閘路北成都路、（四校）共四百五十人、和安、民智、同善、上海小學、㊃樹基小學、天后宮橋、（四校）共二百五十人、樹基、育德、飛虹、培本、㊄廣東小學、寶山路寶源路、（一校）一百五十人、㊅虹江小學操場、江灣、（一校）一百人、虹江、中山、㊆滬西虹橋路小學、五十人、在徐家匯虹橋路、以上三十六校共計三千人、

本市籃球隊
加緊練習
聯絡功夫甚見進步　日內約戰西人强隊

出席本屆全國運動會之上海市籃球代表隊、自經選定後、連日在申園籃球房埋頭苦練、異常勤奮、所有選手如陸鍾恩、陳祥龍、馮念華、孫寶慶、尹貴仁、陳宗祺、王南珍、韓振元、許文奎等、均能準時到場、指導樂秀榮、管理胡宗藩、隨時從旁指點一切、聯絡功夫、甚見進步、聞日內擬約本埠西人各强隊作練習比賽、藉以切磋球藝云、

各抱雄心之
足球鐵軍操練忙
裁判員分別請定

本屆全運會中、最令人興奮者、厥爲足球比賽、上海、香港、廣東、馬來亞四隊、實力均極充足、誰獲勝利、殊難測度、此眞滬諺所謂「鹼碰額角頭」而已、他如河北、北平二隊、亦有相當成績、而謀一决雌雄、茲滬港兩隊、均將於週末約碧眼兒操練、以舒脚頭、而利合作、

星期六上海對英尼斯　上海市足球隊、已約定駐滬英陸軍英尼斯、於本星期六（十月五日）下午三時、在申園作最後一次之練習賽、裁判員何春輝、巡邊員陸順德、譚峯、滬隊將以最整齊最理想之正式陣線出場、

星期日香港對西捕隊　香港足球隊明日可以抵滬、將於本星期日（十月六日）展其身手、李惠堂亦加入、對方已約定海上勁旅西捕、地點申園、裁判員陳吉祥、巡邊員唐仲光胡宗藩、雙方旗鼓相當、是賽誠有一顧之價值、延平路上、定必車水馬龍、稱盛一時也、

光華足球隊
今日與四川比賽
下星期一應優遊隊之約

（中央社）四川省參加全運會選手六十七人、自前日下午一時由總領隊劉愼旃率領、已多數抵滬、當卽赴大會報到、詳情已誌昨報、茲悉本市光華足球隊、爲與川選手互相砥勵起見、特約定今日下午三時在光華球場作友誼比賽、又下星期一下午三時應優遊隊之約、在申園作足球友誼比賽裁判員呂葛馥云、

今日足球友誼賽
東華戰滬江

下午四時在楊樹浦

東華足球隊、今日應滬江大學之約、於下午四時、在楊樹浦該校球場作友誼賽、兩隊陣勢如下、

東華隊　關洪安　李寗　尹啟達　金家標　周光中　張銀海　丁兆成　周智　曹秋亭　吳炳浩　李錦臣　陳家球　張金海　賈季良

滬江隊　胡燮　周公亮　陳家導　葉厥孫　陳國粹　馮玉來　方皖生　孫惠民　錢敬鏞　潘朋凱　黃文几　吳經球　楊錫祺　金嗣亮

全運總裁判
張伯苓八日到滬

全國運動會總裁判天津南開大學校長張伯苓先生、準於六日晚乘車南下、八日晨到滬、擔任全運會裁判職務云、

鄂選手昨宣誓
張羣授旗
晚乘江安輪來滬

本報漢口一日電　本省全運會選手、定二日在省府宣誓、同時張羣授旗、晚乘江安輪赴滬、省黨政軍學體育促進會、一日在省府成立、張羣主席、勗勉各員研討實際問題、首次會決籌設省體育專校、並通過市分會組織通則、

晉選手昨啓程

中央太原一日電　晉參加六屆全運會選手四十餘人、一日啓程、經平津赴滬、

桂游泳選手練習勤
四百及一千五　成績頗爲優異

廣西出席全運會之游泳男女選手蘇祖芳、梁顯明、雷秉昌、黃美莉、許振婉等十七人、連日在市游泳池練習甚勤、四百公尺千五百公尺、成績異常優異、堪與滬粵名手、一爭長短、田賽選手黃瑞文、長跑成績不差、亦足與山西光頭、海上猴王、競爭一番也、

全國運動會交通辦法
兩路專車價目時間亦經訂定
各種車輛行駛路線均經規定

全國運動大會開會期間、車輛往返、必形擁擠、大會特訂定交通辦法、所有各種車輛行駛路線、均有規定、以免紛亂、兩路各站與三民路間臨時三等客車、時間價目、亦已訂定、茲將是項交通辦法錄下、

（一）自備汽車

（甲）由閘北及租界駛往會場

1東區車輛　由楊樹浦入軍工路、經五權路、市政府前、三民路、至運動場北部停車、

2虹口區車輛　由北四川路經江灣路、西體育會路、翔殷路、淞滬路、至運動場北部停車、又北河南路經寶山路、江灣路、西體育會路、翔殷路、淞滬路、至運動場北部停車、

3西區車輛　由中山路、西寶興路、經水電路、翔殷路、淞滬路、至運動場北部停車、

（乙）由會場駛往閘北及租界

1由運動場之北部停車場、經府南右路、翔殷路、朝東入軍工路、或朝西經黃興路、入寧國路、下午八時後可改由翔殷路朝西、經其美路入狄思威路、

2由運動場之北部停車場經市政府前、五權路、入軍工路至楊樹浦、

（二）尋常出租汽車

（甲）由閘北及租界駛往會場

1虹口區車輛　由北河南路、寶山路、江灣路、西體育會路、翔殷路、淞滬路、至政益路停車場、又由北四川路、江灣路、西體育會路、翔殷路、淞滬路、至政益路停車場、

2軍工路路由與自備汽車同

3中山路路由與自備汽車同

（乙）由政益路停車場駛入閘北或租界

由政益路停車場至國和路、翔殷路、其美路、狄思威路、

（丙）車資　每次大洋一元二角、酒資隨客自便、普通付小洋兩角、

（三）公共汽車

大會期間、閘北華商公共汽車、除原有一・四・五・路公共汽車照常開行外、並增設專車多輛、直達政通路停車場、

（甲）一・四・五・路公共汽車站在虬江路寶山路口、每晨自六時起、每次計時三十七分鐘、每路每日往返計共十四次、車資每次銅元四十一枚、

（乙）專車站頭亦在虬江路寶山路口、隨到隨開、車資每次大洋二角、

（丙）路由

1往　由虬江路、寶山路、經西寶興路、水電路、翔殷路、淞滬路、至政通路停車場、

3返　由政通路停車場經國和路朝南、翔殷路朝西、入東體育會路、寶山路、寶昌路、至虬江路寶山路口、

（四）改裝運客卡車

（甲）往　由西體育會路、經翔殷路、淞滬路、至政通路停車場、

（乙）返　由政通路停車場、經國和路、翔殷路、東體育會路、通利路、至西體育會路停、

（五）兩路各站與三民路站間臨時三等客車

第六屆全國運動大會京滬鐵路三民路支線旅客專車時刻表
十月十日起至十月二十日止

上行　三民路至寶山路

站名	182	164	166	168	170	172	174	176	178	180	182	184	186	188	190
三民路開	8.50	9.30	10.12	10.55	11.35	12.20	13.00	13.45	14.25	15.10	15.50	16.35	17.20	18.05	18.40
江灣開	9.10	9.50	10.34	11.15	11.55	12.40	13.20	14.05	14.45	15.30	16.10	16.56	17.40	18.25	18.52
天通庵開	9.19	9.59	10.42	11.24	12.04	12.49	13.29	14.14	14.54	15.39	16.19	17.04	17.49	18.34	19.00
寶山路開	9.25	10.05	10.48	11.30	12.10	12.55	13.35	14.20	15.00	15.45	16.25	17.10	17.55	18.40	19.05

下行　寶山路至三民路

站名	161	163	165	167	169	171	173	175	177	179	181	183	185	187	189
寶山路開	8.05	8.50	9.35	10.05	10.55	11.40	12.20	13.05	13.45	14.30	15.10	15.50	16.35	17.25	18.00
天通庵開	8.12	8.58	6.42	10.23	11.02	11.47	12.27	13.12	13.52	14.37	15.17	15.57	16.46	17.32	18.08
江灣開	8.21	9.08	9.52	10.32	11.12	11.57	12.37	13.22	14.02	14.47	15.27	16.07	16.54	17.42	18.22
三民路開	8.32	9.21	10.05	10.45	11.25	12.10	12.50	13.35	14.15	15.00	15.40	16.20	17.07	17.55	18.35

全運會各項錦標比賽時日地點表

日期	十		十一		十二		十三		十四		十五		十六		十七		十八		十九		二十		地點
星期	四		五		六		日		一		二		三		四		五		六		日		
上下午	上	下	上	下	上	下	上	下	上	下	上	下	上	下	上	下	上	下	上	下	上	下	
開幕典禮	★																						運動場
男女田徑賽		預		決		預		決		預		決		○		○							運動場
男全能運動													決	決	決	決							運動場
男女游泳														預		決		預	預	決	預	○決	游泳池
男足球		初	初	次	次	次	次	次	次	次	半	半	半	半				復		決	決	○	運動場
男籃球		初	初	初	初	初	次	次	次	次			半	半				復		決	決	○	體育館
女籃球		初	初		初	初	初	初	初	初	次	次				復	決	決	決	○			體育館
男網球		初	初	初	初	初	次	次	次	次		半		半		○復		○決		○決	決	○	網球場
女網球		初	初	初	初	初	次	次	次	次		半		半		復		決		○決	決		網球場
男排球		初		初		初		初		初		次		次		復		決		決			排球場
女排球				初		初		初				次		次				復		決	決		排球場
男棒球				初		復				復				決				決		決			棒球場
女壘球		初		初				初		復		復			決	決	決						棒球場
男女國術		預		決		預		決		預		決		預	決	決	決	預	決	決			運動場內國術場及體育館
競走表演																○決							起終點在運動場
舉重表演												決											運動場
入水表演																○決		○決		○決			游泳池
小足球表演																×							運動場
乒乓表演														×									體育館
閉幕典禮																						★	運動場

說明：初＝第一週預賽　次＝第二週預賽　半＝半複賽　複＝複賽　決＝錦標決賽　決二＝亞軍決賽　決三＝三四名決賽　★＝開幕閉幕典禮時間　○＝國際比賽

（六）黃包車場車小車老虎車

以上四種車輛、在下例時間內及下例各路線內、均不准通行、（甲）雙十節上午九時至下午二時、及下午五時至八時、其餘全運會期內、每日下午一時至三時、及五時至八時、（乙）寶山路、西體育會路、其美路、及市中心區全部、

（七）脚踏車

僅限下列各路可以行走、（甲）中山路、西寶興路、水電路、江灣賽馬場、葉家花園、朝東出淞滬路、至三民路、停在脚踏車場、（乙）軍工路、五權路、市政府前、三民路、至脚踏車場、（丙）寧武路、引翔港、馬寶山路、翔殷路朝西、府南左路、市政府前、三民路、至脚踏車場、

全運期間華界發給
臨時行車照會
十日起至二十日止

（中央社）本市市政府以全國運動會將自雙十節起、在本市市中心區市體育場舉行、屆時中外人士前往參觀者、當極踴躍、爰擬自本月十日起至二十日止、所有無市府照會之汽車、得向市府繳納臨時照會費洋二元、發給臨時行車照會、在規定時間內、得行駛華界云、

港京埠際網球
臨時作罷

港滬埠際網球賽後原擬舉行港京埠際賽、刻以港隊員除李惠堂留滬外、均急於南返、故已臨時作罷矣、

爪哇及香港選手
今日由港來滬

中央香港一日電　爪哇全運網球選手許承基許承輝陳永卓三人、一日晨乘芝巴德輪抵港、定三日晨原輪赴滬、又港選手一行三十餘人亦同輪北上、

粵足球隊與港陸軍比賽　中央香港一日電　粵出席全運會足球隊一日來港、候輪北上、定二日約陸軍聯隊作練習賽、

全運會開幕禮
林主席汪院長均來參加

中央南京二日電　雙十節全運會開幕禮、除大會會長王世杰決往主持外、名譽會長林主席、名譽副會長汪院長均將前往參加、

京全運選手
定期誓師
各報昨設宴歡送

中央南京二日電　京全運選手定七日晨在市府誓師、八日早車赴滬、京中央、新民、新京、朝報、中國等五報、二日晚特在中央飯店設宴歡送、由程滄波致歡送詞、女籃球隊長陳漪答詞、總領隊陳劍如致詞、八時許散、

淞滬支線各站
到達全運會場票價
兩路管理局已規定　大約半小時開一班

（中央社）兩路局准市政府之請、由淞滬路展築支線、通達全國運動大會會場、俟各站月台票房建築竣工、卽可正式通車、自各站至運動場之票價、規定爲㊀單程上北一角五分、天通庵一角、江灣五分、吳淞鎭二角、砲台灣二角五分、㊁來回上北二角五分、天通庵二角、江灣一角、吳淞三角五分、砲台灣四角、㊂團體來回上北每人一角、十日長單上北二元、天通庵一元五角、吳淞鎭三元、砲台灣三元五角、開車時刻現未決定、大約每半小時開一班云、

兩路各站與三民路站間臨時三等客票價目表

起程站	單程客票價（當日原車用）	來回票價（限當日使用）	普通團體票價	學生團體票價（祇發售團體來回票限當日使用）	十一天用完期乘車票價
寶山路	一角五分	二角五分	無	二角	二元
天通庵	一角	二角	無	一角五分	一元五角
江灣	五分	一角	無	無	無
高境廟	一角	無	無	無	無
張華浜	一角五分	無	無	無	無
蘊藻浜	二角	無	無	無	無
吳淞鎭	二角	角五分	無	三角	三元
砲台灣	二角五分	四角	無	角五分	三元五角

上海網球會主辦之
公開網球賽五日起舉行
馬華選手林望蘇等五日到滬參加
地點在康悌路門劵一元半元兩種

上海網球會主辦之盛大網球賽、定於五日六日兩天在康悌路該會舉行、該會已敦請各地第一流男女選手參加表演、上海方面參加者男子計有邱飛海、徐手、卡遜、日柯拄沙、女子有魏祖同、魏麥谷姊妹、香港方面有徐煒培、徐潤培、李惠堂、何宗望等四人、四川方面男子有王文正、錢躍彬、女子有趙蘊華黎玉萍、馬來亞方面參加者有林望蘇、陳其安、楊倫章、溫國英、馬來亞全體選手將於五日始能到滬、故林望蘇等須於六日方能與滬上各球迷相見、該次比賽秩序不日卽可排好、門票分一元半元兩種、

愛柯拉沙小姐　馮錫康

馮錫康與愛柯拉沙得
虹口混合雙打冠軍

九月念九日在虹口公園舉行之網球錦標賽、因屆時曼荼柯位沙小姐與賓托斯先生棄權不到、代以桑維斯夫人與馬來先生、與賽對手愛柯拉沙小姐與馮錫康先生、球藝高妙、應付裕如、於決賽中從容擊敗桑、馬、榮膺冠軍、

學校員生參觀全運
團體票減價辦法
市教育局昨公告週知

上海市教育局公告云、查第六屆全國運動會、業已定期在國慶日開幕、本局爲便利本市各級學校教職員學生團體參觀、經訂定參觀辦法、公告在案、入場劵價目一項、現經本局與全運會商妥、減收原價四分之一、卽依照普通劵價收取四分之一、但以在田徑場參觀區限、其普通入場劵價、分爲四等、卽一元、六角、四角、二角、惟一元之劵額無多、經本局酌予分配、以一元劵祇儘大學支配、六角劵儘中學支配、四角及二角劵、儘小學支配、所有參觀各學生、於參觀日期、一律須着規定制服入場、並由率領人員、持本局登記證、先向購票處減費購劵、每人分給一紙、同時入場、又查本局規定學校員生參觀辦法第二項規定、各校各級學生、得於輪値參觀日期、停課半日、參觀全運會、現因競賽節目、或係全日舉行、各校參觀人數、間或過多、一次參觀、不敷分配、應予改爲停課一日至二日、俾便參觀、合亟公告週知、此布、

中華足球會
今晚開委員會議
七時在鄧脫摩飯店

中華足球會委員會、定於今日下午七時、假座寧波路鄧脫摩飯店開會、討論本屆聯杯兩賽一切進行事宜、委員蔣湘青、樂秀榮、馬德泰、容啓兆、何春輝五君、均希撥冗出席、共策進行、

國立中央博物院
徵求建築圖案揭曉
徐敬直建築師獲首獎

國立中央博物院建築委員會、因在京興建博物院、故於今夏由該建委會函聘國內名建築師十三名參加徵求圖案競選、該會聘請梁思成建築師爲專門委員、本月初旬開會檢判結果、首獎爲本埠興業建築師事務所徐敬直建築師、二獎爲陸謙受建築師、三獎爲楊廷寶建築師、四獎爲奚福泉建築師、五獎爲董大酉建築師、該博物院內部佔地一百畝、保中國式之鋼骨水泥建築、內分自然人文工藝三大館、造價約一百四十萬元、按徐君曾畢業於美國米歇根大學建築科、在美國已服務於建築師處、供職多年、民念年返國、與楊潤鈞李宗侃建築師組織興業建築師事務所於本埠博物院路一二八號、李楊兩君亦曾留學米歇根大學、並在地屆城實習、李君於民念一年畢業返國、前廣東省政府合署圖案、首獎卽其作品云、

全運場地設備股規定
各場開放時間
五日起至八日止供選手練習
及體育館網排球場練習規則

全運會開幕在卽、各地選手亦陸續來滬、大會場地設備股特規定各場開放時間、供給選手練習、茲分誌如后、

各運動場開放時間　㊀田徑場自十月五日起至八日止、每日下午三時起至五時止、㊁游泳池自十月五日起至八日止、每日下午三時起至五時止、㊂體育館籃球場自十月五日起至八日止、每日上午七時四十分起至下午五時四十分止、每隊每次練習時間爲四十分鐘、（各隊須先向場地股登記）㊃棒球壘球場自十月七日起至九日止、每日下午三時止、㊄足球場自十月五日起至八日止、每日下午四時起、㊅網球及排球場自十月五日起至八日止、每日上午自七時半起至下午五時半止、

體育館之練習規則　㊀各單位男女籃球隊欲到體育館練習籃球者、須先向場地股登記、㊁練習日期自本月五日晨起至九日晚止、㊂在上列日期內、每單位練習次數、以二次爲限、㊃每次練習時間爲四十分鐘、㊄各單位練習時、應各遵守規定時間、不得通融延長、

網排球場練習規則　㊀各單位男女網球及排球隊、如欲練習、應先向場地設備股登記、以便排定練習秩序、不致混亂、㊁練習日期自十月五日起至八日止、每日上午七時半起至十二時止、下午一時起至五時半止、㊂在上列規定之練習日期及時間內、計排球每隊得練習四次、網球最多練習三次、㊃每次練習時間規定爲一點半鐘、㊄各單位各球隊練習時、應各遵守規定之時刻、不得通融延長、以免妨礙下一單位之練習時間、

本市全運代表團
定期舉行宣誓授旗禮
七日下午二時在市府禮堂
後日召集指導管理談話會

本市參加全運代表團、定本月七日下午二時、在市政府大禮堂舉行宣誓授旗典禮、由吳市長潘局長蒞臨宣誓及授旗、並定五月本日下午六時在八仙橋青年會二樓、召集各指導管理談話會、七日下午六時在市教育局分發全體服裝、八日卽向大會報到云、

標金先漲繼跌終回平
形勢不定人心尚穩

昨日標金市況、先跌繼漲、終則復見回平、形勢頗覺不定、因傳中央再吸現金、漲勢一度甚勁、同業意志尙穩、交易仍少、適値過三、例祗上午半日營業、最高價爲八百八十七元一角、最低價八十元〇七角、相差計六元四角、結果僅微漲八角、照標準金價計少撤三角、計撤念九元五角、自晨初英銀報長、脚地仍硬、匯兌鑽小、英純金雖漲一辦士、但報載意阿軍衝突、故人心不振、金市毛盤即跌至八百八十二元、尙無買方、處退至八十一元內、迨正式開盤八百八十一元、關金未更、標準升五角、開後即見八十元〇七角低價、外匯明平暗緊、英商沙遜扒英美金、益以中央開進現金、市況轉堅、場內大德成等力購不怠、乃價盤上、曾升達八十七元一角、申幣恆昌永均限七元售出、漲勢受阻、更以預測印銀將大二安那、浮多脫手、當即下挫近二元、終又好起元餘、收市八十五元五角（六收後八十五元左右）當日開收盤較漲四元半、外匯內盤略軟、

現貨　赤金七海貨加八元半、照掛牌加三元、計八百八十四元、未開

成交、津貨加七元半、盈豐恆買進三十五條、英純金七鎊一先令七辦士半、

掲價　關金未更、但純金升一辦士、標準價升爲九百十五元、初撤三十四元至三十四元三角、後念七元九至念九元半、計少撤三角、補水及十月登賬八百八十二元、十一月八十六元、

交易　檯面上購售仍寂、大連幫共做三百數十條、軋出三百條以上、廣幫交易仍少、昨日成交總數共二萬六千四百六十條、十一月籌碼截至昨午止共一萬六千九百八十二條、內多方四十二家、空方六十一家、

公單　十月份實方盈豐恆解出念八條、多方收進者、計福泰亨十四條、義豐永大順各七條、價爲八百八十二元、均於今天（三日）收解、十月份尚有二百十七條未清、內多方八家、空方四家云、

外滙內盤轉緊

昨日外匯市況、內盤轉緊、交易甚旺、華商塞英金而結美匯、猶太商番哲甫雖有供售、惟英商沙遜愈扒愈勇、致匯市易緊難鬆、銀行方面、交通荷蘭麥行東方曾日行均出、匯豐有利均吸英售美、郵政滙兌局結進本月美匯、殊少對做交易、至於海外銀市、英長美平、匯兌小半分至六二五、中央銀行掛牌、英平美小〇六二五、法德未更、關金如前、標準升五角、匯豐掛、法荷德均跌、其餘未動、內盤市況、英金早開未更、計銀行賣價、現貨一先令六辦士六八七五、十月六二五、十一月三七五、十二月一八七五、買價須照加〇六二五、十一月六辦士半、首由上海吸進、一度日行三井正金肯售予花旗、旋即回軟、大英大通均吸同月四三七五、而東亞出華比與麥行吸荷蘭均三七五、十月亦緊至匯豐吸六二五、麥行吸大通東方現貨爲六八七五、最軟花旗出十一月三一二五、盛傳中央開進現金、金價扶搖直上也、曾因滙直甫塞與匯豐華比十二月一八七五、一度站穩、沙遜吸麥行同月一二五、有利進十一月三七五、午收較軟〇六二五、計現貨六辦士六二五、十月六辦士半、十一月三一二五、十二月一二五、比前日各月均緊〇六二五、半日交易十數萬鎊、華商軋出四五萬鎊、沙遜約扒進一二萬鎊、美金早開即緊〇六二五、計銀行賣價現貨三十八元一八七五、十月七元九三七五、十一月七元半、十二月一二五、買價照加〇六二五、麥行與花旗出十二月七元六八七五、後又售與鄭匯局十月八元、沙遜吸匯豐華比十二月一二五、又吸麥行同月〇六二五、十月七元六八七五、三井浙江均吸荷蘭十二月一二五、匯豐出正金十月七元八七五、一度趨穩、交通出十一月四三七五後、突然步軟、麥行吸運通現貨八元一二五、又與花旗華比均吸十一月三七五、花旗出同月二五、市況極緊、現貨亦退入八元關內、正金售予興業七元九三七五、沙遜再扒十二月七元、由東方麥行所賣、及聞預測印銀大二安那、當稍回平、華比花旗均出十一月七元三一二五、午收較緊一二五、計現貨八元〇六二五、十月七元七五、十一月三一二五、十二月六元九三七五、比前日各月均緊一八七五至二五、半日交易共六七十萬元、華商軋扒念餘萬元、白銀平衡稅仍徵百分之六・七五、以英金一先令八辦士三十二分之廿一計算云、

特約商情電報

十月二日

倫敦市情

英美匯兌　倫敦外匯市場、今晨沉寂、英美匯價開盤、爲四元九角〇二五、跌去一二五、第一小時後、回起〇六二五、二時跌四三七五、而爲四元八角九分八七五、

英法匯兌　開盤跌去三磅音、而爲七四佛郎四〇、旋漲一磅音、午後一時跌去三磅音、而爲七四佛郎三八、後未動、

金價　倫敦金價、今日爲一百四十一先令十便士、漲起二便士半、

大條　倫敦銀市、現貨價未動、仍爲二十九便士三七五、期貨漲〇六二五、而爲二十九便士四三七五、中國買賣兼營、投機家售出、收盤市平穩定、

橡皮　倫敦橡皮市況、開盤略形鬆動、一月三月期成交價格、爲五便士八一二五、較昨收盤低〇六二五、午前市況雖漸穩定、然價格未變、

利物浦市情

小麥　利物浦麥市、因缺方補進、國外電訊良好、故今晨上漲、午後一時十二月期漲起二便士、而爲六先令六便士八七五、

棉花　利物浦棉市、今晨堅定、午後一時、一月期價爲五・九五、漲起十一磅音、

紐約市情

十月二日

證券　歐局嚴重發生、紐約市場爲之憂慮不定、開盤價格大跌、旋稍堅定、後形參差、道瓊斯三十種實業股票平均價格、開盤爲一三一・一七、跌去三十四磅音、

棉花　紐約棉市開盤、因套賣增多、價跌兩磅音、市況穩定、午前價格上漲、

小麥　芝加哥麥市開出隨利物浦與阿真廷而漲、起三七五、午前麥價續漲、轉爲開盤跌去一二五、但後回起、市況沉寂、

橡皮　紐約橡皮、因倫敦價跌、故開盤案跌十四磅音、交易尙稱活動、

紐約證券市價

	上日收盤	今日開盤	五盤
美國冶金	四八・七五	四八・〇〇	四八・〇〇

紐約物品市價

	上日收盤	今日開盤	五盤
安納康大銅鑛	一九・五〇	一九・三七五	一九・三七五
紐約煤氣	二七・三七五	二七・三七五	二七・三七五
電廠股票	一一・五〇	一一・三七五	一一・六二五
通用汽車	四六・二五		四五・五〇
國際電話電報	九・五〇	九・五〇	九・五〇
魯和電影	四二・五〇		四二・五〇
孟高馬利百貨公司	三一・二五		三一・五〇
紐約中央鐵路	二二・〇〇	二一・〇〇	二一・七五
紐約美孚油行	四三・六二五	四二・七五	四二・五〇
美國鋼鐵公司	四四・六二五	四四・〇〇	四三・八七五
十二月期橡皮	一一・〇〇	一一・九一	一一・八八
十二月期芝加哥小麥	一〇二・七五	一〇三・一二五	一〇三・五〇
五月期芝加哥小麥	一〇一・七五	一〇二・三七五	一〇二・三七五
十二月期雜糧	五八・八七五	五八・八七五	五八・八七五
五月期雜糧	五七・八七五	五七・八七五	五八・〇〇
十月期棉花	一〇・六九	一〇・六七	一〇・六六
五月期棉花	一〇・八五	一〇・六五	一〇・八五

英銀役長美平

昨接（十月一日）英倫銀市電訊、大條銀均長〇六二五、計近遠期同爲念八辦士三七五、脚地美財部買進、投機家售出、市況平、收市後、市仍平、照掛牌有買戶、但售者仍須加〇六二五、又接紐約來電、美銀價仍計六角五分三七五、匯兌英對美小半分、計四元九角〇五、美對英小六二五、爲四元九角〇三七五、倫滬先令長一八七五、計一先令七辦士〇六二五、孟買加一安那、計六十七羅比〇一安那、英純金升一辦士、計七鎊一先令七辦士半云、

洋市沉寂
拆劃均無動靜

昨日洋拆仍爲一角三分、早午相同、劃頭仍無加水、拆票交易、早市轉賬三百四十餘萬、新交易三十餘萬、午市交易十餘萬、小總會交易六十餘萬、洋押款取贖三十餘萬、新做出二十餘萬、鈔票收回一百十餘萬、發出流通券九十餘萬、又暗記券四十餘萬、銀行收解、外商銀行收解票款三百三十餘萬、各種貨匯稅款收解三百萬、電匯款二十餘萬、特種匯款九十餘萬、外匯結款七十餘萬、出倉六十萬、華商銀行收解票款一百八十餘萬、各種貨匯稅雜款三百五十餘萬、電匯三十餘萬、特種滙款七十餘萬、外匯結款八十餘萬、進倉三十萬、日商銀行、收解票款二百九十餘萬各種貨匯稅款收解三百三十餘萬、電匯款三十餘萬、特種匯款四十餘萬、外匯結款八十餘萬、進倉三十萬、錢莊洋公單收解四千七百餘萬、洋劃頭收解五百二十餘萬、各路匯款五十餘萬、客路來源十萬、去貨十五萬、收市現直、

四開小洋降後回旋

昨日八開小洋早午同爲八百三十三元、與前日同、做出交易僅早市二千角、四開小洋早市爲七百四十八元八角、午市爲七百四十九元五角、較前日行情大一元七角、做出交易、早市十二萬角、午市三萬角、銅元較前日又長五百文、爲三百四十四千五百文、做出交易計三萬三千四百十六串五百文、合代價洋九千七百云、

昨日票據交換數

上海聯合準備委員會票據交換所昨日票據總數、銀元一千二百四十一萬〇九百九十元〇七角五分、內計交換總數、銀元四百六十七萬〇四百五十三元三角一分、匯劃銀元四百八十四萬六千八百九十七元一角二分、代收總數、錢業一百七十一萬七千八百念四元二角一分、其他一百十七萬五千八百十六元一角一分、

財部三種公債
定五日抽籤還本
金融絲業十五日付款
十八年裁兵月底付款

民國二十年金融短期公債第十五次還本、民國二十年江浙絲業公債第七次還本、及民國十八年裁兵公債第六十一次還本、財政部頃定於本月五日上午十時、在香港路五十九號上海銀行業同業公會舉行抽籤、凡抽中各債票、二十年金融短期公債及民二十年江浙絲業公債定於十五日起、十八年裁兵公債定於三十一日起、開始付款、除二十年江浙絲業公債、係由各地中央、中國、交通、國貨四銀行經付外、餘仍由各地中、中、交三行經付云、

債市轉趨盤旋
鹽稅金短跌三四角
他債僅一二角軒輊

昨日證券市價先疲後堅、起仆尙微、較諸前日、惟鹽稅金短各月份均回跌三四角、其他各債祇一二角軒輊、晨市以銀行界拋賣殊力、均下挫二三角至五六角左右、收盤三十八號、十四號均略有補抵、回好二角許、下午二盤人心閒散、盤旋徘徊、盡均有所恃也、此後趨勢、如環境無所衝激、債市當可暫持於不墮、九六一項、以散戶買意尙濃、故仍站定原價、測人心對之、似尙興奮、以計成交、全日共做一千一百五十八萬五千元、內九六遠期獨做一百四十三萬元、實爲昨日各債中之最多交易者、近期亦做六十萬〇五千元、金短近遠期亦有一百六十七萬五千元、鹽稅較次、計本下月各八十一萬元、餘債自十念萬至五六十萬元不等、茲將各債高低市價以及成交額列表於下、

種類	月期	最高	最低	較上日	成交
關稅	十月	一九九五	一九九五	小〇・〇五	一〇〇
編遣	十月	三四〇〇	三三七〇	小〇・一〇	一〇〇〇
	十一月	三三七五	三三四五	平	四〇〇
裁兵	十月	六七三〇	六六九〇	小〇・二〇	四九〇〇
	十一月	六六〇五	六五六五	小〇・〇五	三六五〇
九關	十月	三五〇〇	三四五五	大〇・一五	一六五〇
	十一月	三四二五	三四〇五	小〇・一五	一八〇〇
一九善	十月	三九七〇	三九四〇	大〇・一〇	九五〇
	十一月	三九一〇	三九〇〇	大〇・一〇	三五〇
捲菸	十月	四二五〇	四二二〇	平	一七五〇
	十一月	四二〇五	四一七五	小〇・一五	一二五〇
廿關	十月	四二四〇	四二〇〇	小〇・一五	四三〇〇
	十一月	四二〇〇	四一七〇	小〇・一〇	一三〇〇
統稅	十月	四六五五	四六一〇	小〇・一〇	四二〇〇
	十一月	四六〇五	四五六〇	小〇・三〇	五三五〇
鹽稅	十月	四七七五	四七四〇	小〇・四五	八一五〇
	十一月	四七〇五	四六七〇	小〇・三五	八一〇〇
金短	十月	六七三〇	六六七五	小〇・四五	六五五〇
	十一月	六七五〇	六七一〇	小〇・三〇	一〇二〇〇
三關	十月	五一三五	五〇九〇	小〇・一五	五三五〇
	十一月	五〇八〇	五〇四〇	小〇・一〇	六五〇〇
亖關	十月	五五九〇	五五四〇	小〇・〇五	二三〇〇
	十一月	五四九〇	五四五五	平	三九〇〇
整六	十月	六二〇〇	六一四五	大〇・〇五	四三〇〇
	十一月	六二四〇	六二〇〇	大〇・一〇	六八五〇
九六	十月	一〇六〇	一〇四〇	小〇・一〇	六〇五〇
	十一月	一〇七〇	一〇四五	小〇・〇五	一四三〇〇
金長	十月	四八九〇	四八九〇	初拍	三五〇

標紗花始堅終回
現棉銷大暢現紗大五角

標紗　昨日紗布交易所廿支金雞標準紗市、開盤勢益堅挺、大有驅漲增高之象、緣目前現紗客銷絡繹不絕、而存底之枯薄如故、今者外棉驟形轉機、三品亦堅、人心當然掉摒矣、所以各月期大起一元至一角、但自二盤後、以老多頭之陸續放出、致逐步回去一元二角至四角、後市開盤、又稍起色、計大四角至一角、不料入後了結不減、遂復回小、結果較之上日落六角至一角、

標花　昨日花市、開盤亦以海外潮流之激盪、以及現貨地位之較緊、買氣殊活、各月期大二角五分至一角、二盤上落五分、三收盤以紗市不佳、而小去一角五分至五分、後市開盤、平疲小去五分至一角、三收盤以套賣而略小五分至二角、結果較上日上落五分至二角、

現紗　昨日現紗市況稍有起色、客幫依然活動、全日共成交一千四百卅包、內同行交易廿五包、各幫辦去計內地二百五十八包、蕪湖卅包、河南五百六十九包、汕頭一百七十七包、廣東一百九十包、廈門卅五包、海州九十包、徐州十五包、南京長沙廿包、寧波五包、九江十包、十五包、

現棉　昨日現棉市況極活、廠需大暢、價亦較堅、到貨計姚花三千四百卅五包、通州花二千六百八十包、開出之花價、同興紗廠進靈寶花一二四〇件、價四六・五〇、日華紗廠進靈寶花七〇件、價四五・七五、公大紗廠進靈寶花八七件、價四三・五〇、又進八二件、價四四・〇〇、又進八五件、價四四・二五、又進八九件、價四五・〇〇、又進天津美種二〇〇件、價四五・〇〇、怡和紗廠進通州花五〇〇包、價三七・五〇、永安紗廠進通州花二六〇包、價三八・〇〇、振泰紗廠進新疆花五〇〇包、價三六・七五、均現貨送廠、

外棉市況

紐約棉市、利物浦消息良好、布匹交易良好外商買進而漲、

十月期	一〇六九	大二一
十二月期	一〇六七	大二四
一月期	一〇七一	大二四
三月期	一〇七八	大二五
五月期	一〇八五	大一八
七月期	一〇八二	大二五
現貨	一一〇五	大二五

利物浦棉市、

現貨	六三一	小五
十月期	五九三	大七
十一月期	五八四	大八

孟買棉市、市況狹小散戶之買進、

十二月期平加爾	一三四・五〇	大一・五〇
十二月期奧姆拉	一九九・二五	大一・七五
四月期白洛去	二〇四・七五	大・七五

廢絲二百餘件運意國
白廠經貨缺價益趨漲

意阿風雲日緊、意國各工廠需要廢絲頗殷、昨日英倫拉其昔泰拿等行出口一百十四包、裝往意國米蘭曲里阜等埠、又訊、邇來歐美各廠對於白廠經需求頗濃、海外來電亦絡繹不絕、奈華絲商手存不充、開價各高、市氣異常俏利、昨計培亞進山鵝牌廿廿二條份二十包、扯價六百元、信孚進雙鹿牌十三十五條份二十包、扯價六百八十元、仁記進美女牌十三十五條份十包、扯價六百八十五元、怡和進B級七十八分勻度二十包、扯價五百九十元、以上均白廠經、信孚進公馬司牌七里白大經十包、扯價三百六十五元、開利進金馬司牌七里白乾經十包、扯價三百七十元、

【客秈】　昨日客秈交易、初則平平、上午本銷平淡、後市尙可、惟吃盤重視、均由擯小再辦之意、售手雖不急脫、而局勢已見脫化矣、統市售開甬江機早米三百六十二包、價八元五角至三角二分、又早機米一百〇四包、價七元九角、又河白米二百包、價十元、江西機早米三十包、價八元一角、南京車秈一千二百包、價八元三角至七元八角五分、又柳尖一百八十七包、價九元一角半、湖南陳油米七十包、價八元六角、安慶機米一百包、價八元三角、江北機米五百包、價九元五角至四角半、價格均與前盤相仿、

【河米】　昨日浦江西路來源三四十艘、本街交易前市見活、至後市店買平淡、常種香更昂起二三角、白粳白旭加升角許、新更中關百哥白旭加升角許、廠貨特別好起三角、新定局、洋蘆尖茭白尖一致趨緊、新陰化定勢、白元帶疲、紅稻乏貨無市、又訊、昨日新閘米市河下來貨三十七八號、市上去路平常、躉中白破加起一二尺、新更好起三角、鳳川尖高定次緊、新陳洋蘆尖內地幫辦去數百包、價漲一尺另、全日廠河斛開四千包左右、

粉麥大漲小回
昨日起伏甚大

標粉　昨日粉市、起伏甚大、蓋內外麥連日報漲、如芝加哥各月續漲九角至一元二角之鉅、坎拿大各月計漲五六角、一早存一種良好印象、迨頭盤開出、各幫巨大園戶與浮空相繼競進、致本月份由二元五角九分半沖出二元六角二分大關、計漲二分半、十一月・十二月・三月漲一分二五、十二月漲一分半、一月漲一分、故各幫空戶統在頭盤了結清楚、迨至二盤以後、因廠方及獲利浮多回出、市遂轉平、最後漲價二五與一分、午後初則形勢尙佳、繼因市上盛傳澳麥貶價斜售、廠定似有接近可能、一般人聞斯消息、十分寒心、多者急吐、客幫雖有問津、然數亦寥寥、場中賣氣突轉濃厚、各月遂反動下跌分許、此爲狂漲後應有之回風也、全日成交總數計有一百〇三萬五千包、結果本月・二月・三月各小七厘半、十一月・十二月・一月各小一分、

標麥　昨日麥市、初因國外市堅、及國棉兩活、致市穎前上展、後因行商與浮多拋意轉健、價遂趨疲、終呈漲落互見之局、午後因受粉市下降與澳麥貶價求售之影響、人心大多轉變、各幫浮多及客問均起了結、一時賣氣蓬勃、致遠近各月回跌二三分、結果本月・十二月站守原價、十一月小一分、一月小三分、二月小二分、三月乏交未開、現麥昨市山東小麥開四元一角、漢口小麥三元八角半、統市由阜豐廠成交兩千包、價漲六七分、

米市趨盤旋

【洋米】　昨日洋米市況、已呈平局、本街納買、動而不爽、市因本地糧勢已定、洋米亦少振奮之可能、惟行國方面、堅持不鬆、閩國產價又漲、來源早已不通、但國內時局不靖、人心難以捉摸、不脫盤旋之局、全市售開西貢一號米五百包、價十元三角八分至三角、又碎米一百包、價七元、

交易突趨旺
同孚進三千餘箱

平水綠茶　昨日綠茶市況、頗形活潑、浙省平水綠茶、交易突趨旺、其中身骨細碎之米茶、同孚洋行獨家辦進三千餘箱、售價二十三四元、此項綠茶銷路之重大發展、其原因實由於東菲戰事迫切、阿國大量購進、以備戰時需用、至路莊珍眉針眉等綠茶、摩洛哥去胃、亦較前略爲活動、惟售價均因存底過半、人心軟弱、仍無回高之望云、

糖市尙呈平穩

昨日糖市公會人氣仍堅、開金以及外匯、變化尙微、行家手頭均有定貨、故公會交易、異常稀寥、二十四號粗砂白由合作公司售出EG嘜七百餘袋、價仍爲十六元九角半、廣東粗砂價同、韓口還四角半、車糖YP嘜十七元三角半、YT嘜一角半、SH嘜十七元、台灣赤新到貨十三元三角、本廠綿白砂裕之一號十三元三角、二號十六元、三號十五元八角半、四號七角、車冰仁字十九元四角、乾宇三角、提莊靑十元另八角、費岡靑四五角、海南赤十一元、片青九元、零星均有成交云、

條生銅來源斷絕
碎生銷勢轉旺
市價帶高五角

生銅條市情、前被錢業估開十六元另以後、本外埠客戶、因觀各處金融拮据、尙看再跌、故皆擯持不進、以致銷路異常清淡、市況萎疲、最近秋銷發動、正當生銅旺銷之際、而長江來源忽告斷絕、內地碎生聞訊後亦停止運申、本埠該業平常存銅、本不甚豐、自受此二大打擊、售貨頓感斷缺、昨市條生除三合水略具現貨、現估十七元五角外、其他各號完全售空、碎生因條頭斷擋、而交易轉盛、聞昨日做開二百包左右、價亦帶上五角、計十七元云、

元駝平厚呢俏漲

平厚呢日來客銷甚殷、四川長沙幫裝辦尤夥、公會上趨勢甚佳、下擋二元餘之元駝灰更俏、本街及首都幫辦買既強、且冬季女裝大衣十之七八完全選此料爲面子也、因之該同等同價之平厚呢貨方大多數均分爲三種價目、如華波十五號平厚呢者、虎駝灰每碼須售洋二元三角半、元色爲二元二角、常靑二元一角半云、

中央銀行報告

倫敦銀價		六五・三七五
大條銀即期		二九・三七五
大條銀遠期		二九・三七五
倫敦純金		七・一・七・五
紐約純金		三五・〇〇
上海標金標準		九一五・〇〇
拆息		・一三
海關金單位銀幣		一・八〇八
便士		三三・〇〇
美金		六七・五
英金	一・六・二五	（合銀幣一元）
美金	三三・二五	（合銀幣一百元）
法郎	五六五	（合銀幣一百元）
馬克	九二	（合銀幣一百元）
日本	一三九・五	（合銀幣一百元）
香港	七四・二五	（合銀幣一百元）

國外匯兌
（銀行買價）

倫敦電匯	一先令六便士三一二五	不變
倫敦即期	一先令六便士三一二五	不變
（以上各合銀幣一元正）		
印度電匯	100羅比〇五	不變
紐約電匯	三十七元三一二五	不變
法國電匯	五百六十五法郎	跌一個
爪哇電匯	五十四盾八七五	跌一・二五
漢堡電匯	九十二馬克七五	跌・二五
（以上合銀幣一百元）		
香港電匯	七十五元	不變
（合銀幣一百元正）		
新加坡電匯	六十四元七五	不變
（合銀幣一百元正）		
小呂宋電匯	六十七元六二五	不變
（合銀幣一百元正）		

金市

金業交易所（洋本位）

十二月份標金	上午開盤	八八一・〇
又	最大價	八八七・一
又	最小價	八八〇・七
又	上午收盤	八八五・五
十月份	上午登賬	八八二・〇
十一月份	上午登賬	八八六・〇
補水	上午	八八二・〇

銀樓飾金

大同行兌出市平一兩	九二・五〇
又　收進	八八・五〇

華商證券交易所

（前市）

期貨	開盤	收盤
編遣十月期	三三・九五	三三・七五
又　十一月期	[illegible]	[illegible]
裁兵十月期	六七・一〇	六六・九〇
又　十一月期	[illegible]	[illegible]
一九關稅十月期	[illegible]	[illegible]
又　十一月期	[illegible]	[illegible]
一九善後十月期	[illegible]	[illegible]
又　十一月期	[illegible]	[illegible]
念捲烟十月期	[illegible]	[illegible]
又　十一月期	[illegible]	[illegible]
念統稅十月期	[illegible]	[illegible]
又　十一月期	[illegible]	[illegible]
念關稅十月期	[illegible]	[illegible]
又　十一月期	[illegible]	[illegible]
念鹽稅十月期	[illegible]	[illegible]
又　十一月期	[illegible]	[illegible]
二〇金融公債十月期	[illegible]	[illegible]
又　十一月期	[illegible]	[illegible]
三關稅十月期	[illegible]	[illegible]
又　十一月期	[illegible]	[illegible]
亖關稅十月期	[illegible]	[illegible]
又　十一月期	[illegible]	[illegible]
整理十月期	[illegible]	[illegible]
又　十一月期	[illegible]	[illegible]
償還十月期	[illegible]	[illegible]
又　十一月期	[illegible]	[illegible]

（後市）

期貨	開盤	收盤
關稅十月期	……	一九・九五
編遣十月期	三四・〇〇	三三・九〇
又　十一月期	三三・七五	……
裁兵十月期	六七・三〇	六七・一五
又　十一月期	六六・〇五	六五・九五
一九關稅十月期	三五・〇〇	三四・九五
又　十一月期	三四・二〇	三四・一五
一九善後十月期	三九・七〇	三九・六五
又　十一月期	三九・一〇	三九・一〇
念捲烟十月期	四二・四〇	四二・三〇
又　十一月期	四二・〇〇	四二・〇〇
念關稅十月期	四二・四〇	四二・三〇
又　十一月期	四二・〇〇	四一・九五
念統稅十月期	四六・五〇	四六・四五
又　十一月期	四五・九五	四五・九〇
念鹽稅十月期	四七・六五	四七・四五
又　十一月期	四七・〇〇	四七・〇〇
二〇金融短期公債十月期	六七・〇〇	六七・一〇
又　十一月期	六七・四五	六七・三〇
三關稅十月期	五一・二五	五一・三〇
又　十一月期	[illegible]	[illegible]
亖關稅十月期	[illegible]	[illegible]
又　十一月期	[illegible]	[illegible]
整理十月期	[illegible]	[illegible]
又　十一月期	[illegible]	[illegible]
償還十月期	[illegible]	[illegible]
又　十一月期	[illegible]	[illegible]

金融商業　行市一覽表
十月二日

銀洋錢市

上海錢行業同業公會聯合準備委員會

公單拆款息每千元每日一角六分
公單貼現率每千元每日二角一分

	早市	午市
洋拆	一角三	一角三
劃頭	白劃	白劃
八開	八三三・〇〇	八三三・〇〇
四開	七四八・八〇	七四九・五〇
拆兌	一・三三五・三〇	一・三三四・二〇
銅元	三百四十四千五百	三百四十四千五百
衣牌	[illegible]	[illegible]
角坯	二三五十八	二三五十八
貼水	八十六	八十六

華商紗布交易所

★標準棉紗（反手二十支金雞（反手二十支順手十六支反手十支亦得照等級表代用））（淨盤叫價外加稅銀）

		（前市）	（後市）
十月期	開盤	一七一・八〇	一七〇・六〇
	二盤	一七一・三〇	一七〇・三〇
	三盤	一七一・〇〇	一七〇・四〇
	收盤	一七〇・六〇	一七〇・二〇
十一月期	開盤	一七一・九〇	一七一・四〇
	二盤	一七一・三〇	一七一・一〇
	三盤	一七一・三〇	一七一・一〇
	收盤	一七一・〇〇	一七一・〇〇
十二月期	開盤	一七一・七〇	一七一・四〇
	二盤	一七一・六〇	一七一・二〇
	三盤	一七一・四〇	
	收盤	一七一・三〇	一七一・〇〇
一月期	開盤	一七一・六〇	一七一・三〇
	二盤	一七一・四〇	一七一・一〇
	三盤	一七一・三〇	
	收盤	一七一・〇〇	一七一・〇〇
二月期	開盤	一七二・〇〇	一七一・四〇
	二盤	一七一・八〇	一七一・四〇
	三盤	一七一・六〇	
	收盤	一七一・四〇	一七一・四〇
三月期	開盤	一七三・一〇	一七三・四〇
	二盤	一七二・七〇	一七二・三〇
	三盤	一七二・四〇	
	收盤	一七二・一〇	一七二・四〇

★標準棉花（國產細絨棉花紡二十支棉紗原料爲準）（二十二支十六支十支標紗原料亦得照等級表代用）（市斤計算）

		（前市）	（後市）
十月期	開盤	三三・四〇	三三・三〇
	二盤	三三・三五	三三・三〇
	三盤	三三・二〇	三三・一〇
	收盤	三三・二五	三三・一五
十二月期	開盤	三三・三〇	三三・三〇
	二盤	[illegible]	[illegible]
	三盤	[illegible]	[illegible]
	收盤	[illegible]	[illegible]
一月期	開盤	[illegible]	[illegible]
	二盤	[illegible]	[illegible]
	三盤	[illegible]	[illegible]
	收盤	[illegible]	[illegible]
三月期	開盤	[illegible]	[illegible]
	二盤	[illegible]	[illegible]
	三盤	[illegible]	[illegible]
	收盤	[illegible]	[illegible]

雜糧交易所

（前市）（新市衡制）

★標準新小麥

	開盤	收盤
十月期	四・一六	四・一四
十一月期	四・二八	四・二五
十二月期	四・三四	四・三四
一月期	四・四〇	四・三八
二月期	四・四三	四・四一

★標準車黃豆

	開盤	收盤
二月期	三・八一	三・八二
三月期		三・九〇

★標準豆油

	開盤	收盤
十月期	十三・五〇〇	十三・四六〇
十一月期	十三・三〇〇	十三・一五〇
十二月期	十三・一四〇	
一月期	十三・一六〇	
二月期	十三・三〇〇	

（後市）（新市衡制）

★標準新小麥

	開盤	收盤
十月期	[illegible]	[illegible]
十一月期	[illegible]	[illegible]
十二月期	[illegible]	[illegible]
一月期	[illegible]	[illegible]
二月期	[illegible]	[illegible]

麵粉交易所

昨日前後市成交合計一百〇三萬五千包

（前市）

	十月期	十一月期	十二月期	一月期	二月期	三月期
開盤	[illegible]	[illegible]	[illegible]	[illegible]	[illegible]	[illegible]
收盤	[illegible]	[illegible]	[illegible]	[illegible]	[illegible]	[illegible]

（後市）

	十月期	十一月期	十二月期	一月期	二月期	三月期
開盤	二・五九七五	二・六三	二・六六二五	二・六八七五	二・七〇五	二・七二
收盤	二・五八七五	二・六一七五	二・六六	二・六八	二・六九二五	二・七〇七五

米市

滬南

常頂機破	十一元八角
又高　又	十一元九角
又市　又	十一元
無錫　又	十一元八角
黎里　又	十元四角
車坊香更	十一元
又　新更	十一元二角
同里　又	十元二角
顓橋　又	十元四角
又市　又	九元八角
葉榭　又	九元六角
青角暉種	十元二角
新埭白稻	十元九角
又　百哥	十元
楓涇　又	十元一角二
西塘　又	十元一角
平湖　又	九元八角
泗涇廳白	九元六角
松隱早稻	十元二角半
葉榭　又	十元一角半
新埭　又	十元二角半
杭船薄稻	十一元
重固　又	十元六角
青角　又	十元五角半
泗涇　又	十元七角
又包　又	十元四角
章堰　又	十元三角半
黃橋　又	十元三角半
松江　又	十元八角
又眞　又	十一元一角
又特　又	十元五角
松江　又	十元三角
溧陽白元	九元
蘆墟新陰	八元五角
西塘　又	八元
葉榭陰元	八元二角
角荸白尖	八元八角半
青角洋尖	八元八角
八坼　又	八元六角
平望　又	八元五角半
西塘　又	八元四角半
黎里　又	八元四角
角里蘆尖	八元八角半
同里　又	八元八角
北拆　又	八元七角
新埭　又	八元八角

魚市

	最高價	最低價
★海鮮		
大黃魚	一四元	一〇元
小黃魚	一〇元	六元五
鰳魚	一二元	八元
鯧魚	一八元	一四元
鞋底魚	一〇元	六元
鮮鰻	七元	五元
鱘魚	一四元	九元
梭子蟹	四元五	三元
帶魚	一二元	七元
虎魚	四元五	三元
鯊魚	一〇元	八元
白古	四元	二元五
銅盆	五五元	三〇元
青蟹	二〇元	一〇元
★河鮮		
鯽魚	一二元	八元
青蝦	四〇元	一〇元
鱸魚	六〇元	二五元
草魚	二四元	二〇元
鯿魚	三〇元	一五元
鯉魚	一二元	一〇元
白鰱魚	一四元	一二元
花鰱魚	一八元	一五元
青魚	二六元	一二元
鱖魚	二八元	二〇元
甲魚	二〇元	一四元
河蟹	四五元	一〇元

孔財長談
金融狀況趨穩固
各地豐收社會經濟漸形活動
奸人造謠全屬惡意幸勿輕信

記者本日謁晤行政院副院長財政部長兼中央銀行總裁孔祥熙，叩詢政府對於目前社會經濟金融之措施，承見告於次，自經濟不景氣波及我國以來，工商日漸凋敝，市況趨於衰落，且因金融界以謠諑紛紜，爲愼重起見，取保守主義，對於貸借放欵，極爲審愼，市面遂日呆滯，一年以來，財部因職責所在，極力設法救濟，人心始臻安定，市面漸趨穩固，近據主管報稱，月來出口方面，較前激增，而除水災縣份外，各地均慶豐收，社會經濟，當可日臻活動，乃近來外間，復有不明事理之人，聽信不逞之徒，爲便私圖，對於各銀行所造種種謠言，因而以訛傳訛，擾亂市面，此誠不僅淆亂聽聞，亦且上干法紀，須知各名望素著之銀行，服務社會，鞏固金融，既具悠久之歷史，且有充裕之基礎，絕不致有何動搖，況政府爲鞏固國家經濟，保全人民儲蓄起見，亦必力事協助，爲其後盾，奸人造謠，全屬惡意，望我國人，勿加輕信，造謠者之中傷詭計，亦徒自擾自害云云，

宋子文昨訪孔財長
商安定滬市金融
孔氏於本週內暫不返京

經委會常委中國銀行董事長宋子文，於昨日下午四時許訪財政部長孔祥熙於其私邸，談約一小時之久，始行辭出，聞對安定滬市金融，有所洽商，並悉孔財長因滬上公務未畢，本星期內暫不晉京云（新聲社）

錢業公會
昨開會改選執委
何衷筱汪介眉等八人當選
即宣誓就職定期開首次會

錢業會第二屆執行委員會改選大會，於昨午二時，在該會二樓議事廳舉行，到會員代表秦潤卿、陳繩武、裴雲卿、錢遠聲、席際明、張文波、俞佐廷、馮梅卿、嚴大有、劉午橋等一百四十四人，暨市黨部代表朱亞揆、市社會局代表宋鍾慶、市商會代表駱清華、公推秦潤卿爲臨時主席、

◎主席報告◎ 行禮如儀後首由主席秦潤卿致開會詞、略謂、今日爲本會舉行第二次改選執委之期、承市黨部社會局市商會等上級機關、派員蒞臨監選、並予指導、不勝榮幸、本公會自二十二年十月二日第一次改選後、迄於今日適滿二週年、照章自應改選、潤卿等自受同業諸公謬愛、承乏委員之職、適値市面衰頹之餘、綆短汲深、一無建樹、有負同業諸公付託之重、此則同人等、深自引爲慚恧者也、更以近兩年來、金融怒潮、澎湃而來、我業首當其衝、風雨飄搖、千鈞一髮、同人等處斯危境、目擊心怵、一面謀同業本身之充實、一面應環境之折衝、所夕未遑、力圖掙扎、幸賴當局之維護、同業之督促、於此儲大風波、雖不免小逢頓挫、尚無碍於大局、此中經過曲折、當爲同業諸公所鑒諒者也、風雨同舟、後患未已、嗣後應付一切、尤恐倍難於今、自茲以往、我同業欲卓然自立於不敗之地、惟有適應潮流、一切設施、徐圖革新、營業方針、力持審愼、同業之間、益謀團結、依此而行、庶可免天演淘汰、而發揚於光大、更將於是卜之矣、現在到會代表、已足法定人數、應即宣佈開會、靜聆上級代表訓詞、藉供書紳佩弦之益云云、

◎代表致訓◎ 繼由市黨部代表朱亞揆致訓詞云、本日貴公會改選、得與各位晤面、殊覺榮幸、錢業公會與銀行公會、均爲重要之公會、而尤以錢業公會與社會各方關係較爲密切、邇來社會不景氣、各業均甚衰落、故復興市面、當須於救濟農村着手、蓋城市之繁榮、當基於農村之興盛、望貴公會協助工商業、從事農村經濟之復興云、社會局代表宋鍾慶致訓詞云、幣制爲交易之媒介、經濟組織、漸臻完密、其使用益爲重要、錢業公會以信用爲本、外人亦深知悉、近以不景氣之影響、我國各業衰落、銀錢兩業之影響尤甚、復蘇之道、則在研究各業情況、繼續放欵、並維持向來信用、以流通金融云、市商會代表駱清華致訓詞云、錢業爲授受信用之機關、在此金融恐慌時間、一般人以爲缺少籌碼、據本人所知、支付籌碼、實非短少、而缺乏者爲信用籌碼、如承兌支票等、望努力推行、而貴公會成立聯合準備庫、使同業團結成績良佳、尤望繼續此精神發揚光大云云、

◎改選執委◎ 該會執行委員、現已滿期者、計爲王懷康、李詩山、俞佐廷、陳繩武、嚴筱珊、裴雲卿、錢遠聲、秦潤卿等八人、改選結果、何衷筱（一四三票）、汪介眉（一三〇票）、徐文卿（一〇九票）、張達甫（一〇四票）、陸書臣（九三票）、張文波（六六票）、沈景樑（六〇票）、趙松源（四八票）、等八人當選爲執委、葉秀純（四七票）、吳子麟（四三票）、秦貞甫（四一票）、田子馨（二七票）、張善述（二七票）等五人當選爲候補執委、至未滿任期而留任者、計有趙燕山、席際明、張夢周、陳笙珊、劉午橋、鄭秉權、嚴大有等七人、

◎宣誓就職◎ 主席報告改選結果後、會衆鼓掌慶賀、聲震全宇、當即舉行宣誓就職典禮、各當選執委、立於主席台前、高舉右手宣誓云、「本人誓以至誠、實行三民主義、遵守國家法令、並忠於本職、如有違背誓言、願受最嚴厲之處罰、」誓後並在誓書蓋章、

銀行公會昨舉行
二屆首次執委會
新執委李馥蓀等宣誓就職
互選常委陳光甫連任主席

上海銀行業同業公會、於昨日下午四時、在香港路該會舉行第二屆第一次執行委員會議、同時各新委員宣誓就職、互選潘久芬等五人爲常務委員、陳光甫兼主席、茲誌詳情如下、

◎執委會議◎ 第二屆第三次執行委員李馥蓀、杜月笙、吳蘊齋、張佩紳、陳蔗青、潘久芬、王延松、齊雲青等八人、經上月念八日第二次臨時代表大會選出後、昨日下午四時、於第二屆第一次執行委員會議時宣誓就職、市黨部派朱亞揆、社會局派吳桓如、市商會派駱清華監誓、留任執行委員陳光甫、胡錫安、吳蔚如、瞿季剛、王伯元、宋子良等均出席、公推陳光甫爲臨時主席、列席者秘書長林康侯、

◎宣誓就職◎ 行禮如儀後、各新執行委員李馥蓀等、在黨政機關代表監視之下、高舉右手、宣誓就職、其宣誓文云、余謹至誠、實行三民主義、遵守國家法令、忠心努力於本職、如於違背誓言、願受最嚴厲之制裁、謹誓、宣誓就職畢、各留任執行委員、均一致鼓掌歡迎、繼即互選陳光甫、潘久芬、陳蔗青、宋子良、各十二票、張佩紳十一票、爲常務委員、並在常務委員中互選陳光甫蟬聯任主席（連任）、

◎通過案件◎ 選舉畢、即宣讀第七十五次第七十六次執委會議、第七十次第七十一次常委會議議決案、並報告該會九月底止經費狀況案、繼即開始討論、㈠改推出席中行檢查準備會代表案、議決、推張委員佩紳（原爲前委員唐壽民）、㈡改推電氣公債基金保管會代表案、議決、推楊介眉（原爲楊敦甫）、㈢改推國外匯兌委員會委員案、議決、推楊介眉、許如年、（連舊任瞿季剛共爲三人）、㈣王志莘先生函請辭去儲蓄保證保管委員會代表案、議決、推王委員延松、㈤上海市地方協會爲歡送赴日經濟考察團、函請推定代表參加案、議決、推胡錫安、王延松、潘久芬、張佩紳、瞿季剛、王伯元、齊雲青等七人、末攝影、至五時許始散、

日本定期在滬
召開東洋工業會議
定於本月十八日在上海舉行
係民間組織並考察我國經濟

據日方消息、東洋工業會議、已定十八日在滬舉行、日方出席會議代表團、已定十四日由東京出發、預定十七日抵滬、出席會議、二十一日赴京、二十三日到天津、二十五日到北平、然後再經大連東北等地、於十一月十日返歸東京、據本埠日總領事館情報處代表岩井英一談、該團係日本民間所組織、詳情如何、領事館方面、尚未接到報告云、該團團長爲日本工政會理事長井上匡四郎子、團員計汽車製造會社專務出羽政務、早大教授稻田、（即現在滬之日籍電話專家）、東大教授岩本、大阪陸軍造兵廠長林猶、遞信工務局長堀井剛、土木學會代表加賀、宮本、機械學會代表吉田、日本大學工學部學監圓谷弘、帝國發明協會專務理事中松、九洲帝大教授久野、鐵道省研究所長山田、工學會主事松田、工政會常務理事松永工、同倉、神戶高工校長古宇、海軍省技術所長箕原勉、三菱重工業常務允良、工政會主事海口等、並聞記者探悉、該團抵滬出席東洋工業會議後、將分赴各地考察我國經濟及工業情形云、

滬郊瘧疾流行
市區尚無影響
市衛生局進行種痘預防

工部局衛生處因閔行等地瘧疾症甚爲猖獗、曾一再警告市民注意、華東社記者今晨特趨南市衛生事務所、訪所長尤濟華、據謂四郊瘧疾發生、乃因夏季蚊虫爲害、據原虫侵入體中關係、市區因夏季防患得法、尚未發現、惟此種病症係秋季無法避免之流行病、發現後殊難立刻絕跡、惟無性命之虞、此種瘧疾、謂之間歇熱、有一日、二日、三日不等、若夏季防蚊得力、不吸不潔飲食、即可避免、頃鄉區既以發生、則消極防止、急宜撒金鷄納霜、初發時每日服六粒、（約五厘）繼即遞減、至不吃一粒時爲止、若仍無效力、即宜再服一個循環、至不發生而後已、又據華東社記者探悉、市衛生局對於防止蚊類害病、甚爲注意、高橋衛生事務所、因設在鄉村、對蚊虫發育爲害等、已用科學方法、解剖研究並研究如何預防方法、勸告鄉民自動防止、故本季不發生瘧疾症云、市衛生局、於九月十六日起開始秋季種痘以來、截止一日止、已種男性一三六八〇人、女性五三七五人、共一萬八千九百五十五人、本期種痘、乃在預防冬季春季天花、故市民不宜等閒視之、以致冬春之交、仍有天花之險症發現也云云、

上海絲廠
開工已達卅一家
惟因浙省統制原料缺乏
各廠現正四出收買乾繭

本市絲廠因歐美絲銷轉旺、價格步漲、開工續有增加、新閘區計有協源、竟成、有利、衡甡等四家、連美豐等共十一家、閘北區計增惠豐一家、連恆蓉等共十一家、虹口區仍爲五家、租界一家、滬南二家、龍華一家、總計全市開工絲廠三十一家、惟以浙省實行統制、來源減少、致原料缺乏、殊有不能維持之勢、現各廠正四出購買乾繭、以便繼製云、

救濟錢業借欵
決議先還半數
倘有必需仍得酌量承借

財政部救濟錢業放款二千五百萬元、原議中中交三行一千八百萬元、各商業銀行四百萬元、錢業準備庫三百萬元、其放款及歸還辦法、一切照上列辦理、承借之商業銀行、以近來農村放款需要正殷、本市銀根亦逐漸寬和、曾函請上海錢業監理會迅飭各莊歸還、茲據新聲社記者探悉、救濟錢莊放欵、如欲一時掃數清償、實際上勢難如願、爲求借貸兩方兼顧起見、決議各錢莊於月內先行歸還一部份、期將原議銀庫所認放之三百萬元、全數清償、並將各商業銀行所放之四百萬元、先還半數、以後仍陸續清償、惟錢莊還欵後、倘有必需、仍得在借款範圍內、由各商業銀行酌量承借、聞已得各商業銀行同意、現在各錢莊先後向中央銀行歸還、業已積有成數、所有原議先還各商業銀行所放半數之款、應可如期歸還云、

市商會指示
印花稅貼用疑義

上海市商會、昨函中西藥房及德泰料器公司、指復示印花稅貼用疑義、分錄如下、

◎發票訂冊◎ 該會復中西藥房函云、逕啓者、前據來函、以貴藥房訂貨發票、五頁訂成一冊、應否以一件計貼花、請予解釋等情、經轉電財政部核示、並先函復在案、茲於本月一日、奉財政部稅字第七二九〇號批示云內開、多代電及附件均悉、查中西藥房所用發貨單、既有本牌清單外牌清單之分、清單外復附以總結單、共訂爲一份、如果各該清單、其所載發貨日期及清單號數、暨貨價銀數、確與總結所載相同、並係與總結同時並交者、自可認爲同屬一件、應在總結內貼足印花、其各該清單毋庸再貼、惟倘有清單而無總結者、則各該清單仍應各別貼花、以杜取巧、仰即轉飭遵照等因、到會、相應錄批備函奉復、即希查照辦理爲荷、

◎舊簿貼花◎ 又復德泰料器公司函云、本月一日、接展來函具悉、所詢賬簿貼用印花稅事宜、茲答復如左、㈠現在尙未用完之舊帳簿、已貼足印花一角、現尙繼續使用者、可用至年底結束爲止、無庸加貼、㈡用至國曆八月底已經用完舊賬簿、並貼足印花一角者、亦與上述相同、無須加貼印花、惟八月底舊簿用完、而於九月一日起、另換新簿者、此項新簿、須照貼印花兩角、其時效亦祇能算至年底總結束爲止、如開春以後、繼續使用、並不另換新簿、仍須貼印花稅兩角也、

工部局教育處
注意學童出路

工部局教育處、日前舉行會議、所討論重要事項、計有二端、一爲學童目力問題、工部局衛生處處長、對於工部局設立各華童學校學生目力不健全情形、曾有詳細之報告、主張對於學童父母、應加緊宣傳、促其注意、而現在已經辦有成效之沙眼醫療、遇有其他目疾、亦時附帶診治、此後應即先注會力於沙眼之治療、並研通因力洽按一節、擬俟諸異日、並據工部局學校醫務主任報告、中國學童之家長、對於兒童之佩戴眼鏡、成見甚深、補救之方、除通告及勸導之外、實無良法、且家境貧苦學生、每無力購置眼鏡、而普通一般家長、仍認眼鏡係屬奢侈品、而非兒童之所必需、因此教育處討論之結果、對於學童目力不健全問題、主張繼續與衛生處努力合作云、再則對於失學兒童之出路、及學童課外之監護事項、亦經討論、教育處事前曾委託哈立斯君調查英國倫敦對於此事之設施、茲哈君報告、已經呈交教育處、上次開會討論之時、僉謂在上海本埠、尚可酌量試辦者、惟有學童出路之一端、但範圍過廣、教育處之實力、是否可以勝任愉快、尚屬疑問、惟中國教育當局、似已着力職業教育之發展、機關服務之介紹、倶共舉大者、如公共租界工部局、能在界內原有之機關、加以督促進行、則可收事半功倍之效矣、嗣經議決、應由教育處長對於華童西童各校、職業指導設施一點、擬具報告書、再行從長計議云、以上教育處會議經過之紀錄、已於日昨由董事會批閱矣、

水災義振會
即將辦理普捐
委託銀行錢莊公司商店代收

上海籌募各省水災義賑會、爲災區遼闊、災民衆多、雖經向各方呼號籌募捐款、先後撥發救濟、惟恐難以普及、除已籌辦戲劇國術等、籌募賑款外、復委託全市銀行錢莊公司商店等、代收普捐、爲時一個月、收據分爲一角、二角、四角、一元、二元、四元、十元七種、聞已在彙集發送、日內即可開始、望各界人士、慷慨解囊、踴躍輸將、共襄大舉云、水災義賑會續收到、上海新裕紡織廠同人市呢絨同業公會、金樹芳、楊景煥、王杰人、永享銀行、孫雪樵等二十戶計洋一千零十九元五角一分、又周浦輔化慈善會經募計六百十元、徐附災胞助賑馬伯龍、王硯九、謝蓉泉、王仲卿、高季超、張鼎丞、羅錦章、唐美侯、劉簽會、周大競、李梅隱、楊勉齋等一百二十三戶、洋九百零二元、又賈澂石、楊景煥、無名氏、鄧宅、康記等舊衣褲一百九十件、舊帽子三頂、舊棉被六條、及清快片時疫水紅靈丹等三百包云、水災義賑會昨接高郎橋齊齊哈爾路仁豐染織廠全體職工同人捐送銀八百元、函云、敬復者、接奉大函、承示本年入夏以來、各地水災奇重、囑爲依照商務印書館捐薪辦法、以資救濟、茲遵由職員以及學生工友等各捐薪兩天外、並由敝廠捐資合成八百元如數送呈檢收、乞給收據云、

籌募組召開
演劇助賑談話會

今歲江河汎濫、洪水成災、各地災民嗷嗷待哺、本市籌募各省水災義賑會、會多方籌募、以宏救濟、茲以梅蘭芳日前已由杭返滬、該會籌募組、日昨特在黃金大戲院召開談話會、籌商演劇助賑事宜、出席者穆藕初、李大超、汪其俊、瞿季良、黃廷芳、陳彬龢、洪雁賓等、議決各項進行事件、並推舉金廷蓀爲總幹事、衆劇務主任、李大超、瞿紹良爲副總幹事、洪雁賓爲總招待衆總務主任、汪其俊爲副總招待、穆藕初爲財務主任、陳彬龢爲宣傳主任、敎請梅君暨海上名票友王曉籟、尤菊蓀、張慰如、杜夫人等登台公演平生傑作、

電影界助賑
遊藝會明日舉行

上海市各界籌辦水災遊藝大會、主辦之電影界助賑遊藝大會、定明日（四日）起在大滬花園舉行、以三天爲期、悉數助賑、水災義賑會方面、昨收到入場券一萬張、當代分別向外推銷五千張、昨並復函該游藝會謂、貴會熱心籌賑、廣惠災黎、感佩同深云、

韓復榘電謝
寄賑衣救濟黃災

籌募各省水災義賑會、昨接魯主席韓復榘電云、籌募各省水災義賑會暨大函奉悉、貴會所頒賑衣、前准賑務委員會馬電、已交黃災救濟會散放、貴會念魯墊之沉災、頒離荒之救濟、窮黎被惠、蔚興需務之謠、庶衆蒙恩、競起昭蘇之咏、曷深感荷、除飭黃災會將散放情形詳復外、特電致謝、韓復榘卅秘民、

保安處考查
士兵識字成績

保安處楊處長前爲推行士兵識字教育起見、特設立保安處識字運動委員會、由楊處長任委員長、副處長則生任副委員長、下設第一區教育委員會、第二區教育委員會、第一直屬指導員（即特務隊隊長鄧一治）第二直屬指導員（即通訊隊隊長）負指領導推進之責自七月一日開始以來、成績卓著、最近復進行下列各項工作、㈠派員抽查各識字組兵學生成績、㈡舉行每週口試、㈢舉行月考、㈣舉行書法競賽、（每各一組每週舉行一次）、㈤識字競賽、（同上）、經各該負責人努力之結果、該處推行士兵識字教育之成績、頗爲圓滿、聞約於明年一月底結束云、

十四期航券
又一頭獎得主

第十四期航空獎券頭獎一五一五九九四號、由本埠老大利元售出、得主之一、爲浙江江山人張志剛、計購八條、得二十萬元、張於得獎後、即由江山赴杭州、現寓運司河下青平里、托由杭中國銀行代領、已於日前領去、張爲一慈善家、決以獎金半數、充作慈善事業經費云、

浙建廳與儲匯局
桐油貸款已簽字
十五萬元借期一年利息一分
陳氏即將領欵返杭轉發各地

浙建設廳爲救濟農村流通農產起見、經派農業管理委員會合作主任陳仲明氏來滬、與郵政儲金匯業局商借桐油貸款、原定借額、本爲十萬元、嗣以根據各地合作社調查報告、尚感不敷應用、經數度接洽後、復將貸款總額增加五萬元、共計十五萬元、利息一分、借期一年、當將草約擬定、由陳氏携回報告、並經建廳核准、轉呈省府會議、將原則通過、認爲事屬可行、乃由建廳復派陳主任、於日昨來滬、與郵政儲金匯業局簽訂正式合同、茲悉該項桐油貸款合同、已於昨日正式簽字、陳氏即將領款返杭、俾資轉發各地合作社貸放於植桐農民云、

中央信託局
保險部開始營業

中央信託局於本月一日開始營業後、該局遵奉國民政府訓令、爲公有產物之安全暨公務員及軍人之保障、並謀社會之福利起見、特設保險部、辦理㈠火險、㈡水險、㈢兵盜險、㈣汽車險、㈤二險、㈥一切產物及人身意外險、並經營分保業務由該局一次撥足國幣五百萬元爲該部獨立基金、故該部會計獨立、資金雄厚、從此華商保險業得此生力軍、信譽益著、該部昨日起已正式開始營業、

鈔票發行總額
中央銀行超佔首席

本埠中國銀行第九十一次發行準備稽查委員會、於九月廿九日按例由財政部派錢幣司長徐堪、會同上海市商會、上海銀行業公會、錢業公會、領票各行莊代表及該行董事監察員代表等十餘人出席、據報、該行發行鈔票總額計一萬萬一千四百五十三萬一千二百八十九元、較之九月廿一日中央銀行第二四九次稽查報告、是時中央銀行發行總額計一萬萬一千五百十一萬八千六百七十八元、較中國銀行超過五十八萬七千三百八十九元、按中國銀行過去數十年間發行總額向佔第一位、截至最近、已退爲第二位、而爲中央銀行超佔首席、查中國銀行上屆即八月廿五日舉行之第九十次稽查報告、其發行總數爲一萬萬一千五百二十二萬五千一百八十四元、則本次已較上週減少六十九萬三千八百九十五元、而中央銀行則歷次報告、總額即逐次有增加、故有今日之結果云、

中國建設銀公司
投資開發贛鎢鑛
並利用萍煤創煉鋼廠
雙方現正擬借欵合同

中國建設銀公司、自與贛省府簽訂水電借款三百萬元後、對於贛省之建設投資、頗感興趣、茲悉贛建設廳復擬大規模開發贛省鎢鑛、並利用萍煤、創設大規模煉鋼工廠、以冀開發天然富源、惟該兩項鑛產之開發、非有巨額墊款、無從着手、因由建廳長龔學遂氏、復與中國建設銀公司總經理宋子良氏接洽、由該公司鉅額投資、茲經世界社探悉中國建設銀公司理事會方面、已將原則通過、現在正由雙方草擬借欵合同云、

市府籌設
人力車管理處
內部人選確定即可成立

本市政府爲謀人力車事業之改進、所擬成立之人力車管理處、現已日趨具體化、該處成立後、即劃歸市公用局主管、內部分總務車務技術合計四股、除會計股股長由市財政局推選外、所有處長及其他各股股長、均由市公用局局長委任之、將來成立後、除直接由市公用局管轄外、并受市政府人力車事業委員會之監督、該處成立之期、當不在遠、一俟內部人選確定後、即可正式宣告成立云、

電政公債向滬銀行
六折抵押六百萬
各銀行原則贊同辦法待續商
除償還舊欠外完成各項設施

交通部爲欲完成各項重要設施及償還舊欠、於十月一日發行、民國二十四年電政公債一千萬元、現是項電政公債、正進與滬中國交通上海等銀行商洽抵借現欵各銀行對原則贊同、一切條件、尚待協商、俟成功後、各承借銀行、決組銀團辦理之、如六折計算、即爲六百萬元、今交通部、決將過去向中英庚款會等處擧辦九省長途電話等、所借現款即擬於是項公債內還撥一部份、但償還數目預算需三百萬、故現款除二百餘萬、此款將來作何用途、尚未決定支配辦法、目及待辦之電政、如川中電訊網下成都電話等、均擬就此欵中動支、前傳部方擬在滬建築大廈、以電政公債撥充建築費一說、則非事實云、

林康侯談
赴暹考察將出發
團員名單發表共十二人
定經費三萬由政府撥給

我國官民合組之半官式赴暹羅考察團、前經決定由僑委會、外財實三部暨滬商界領袖共同組織、本團赴暹考察經費、經規定爲三萬元、由政府撥給、昨新聲社記者晤及該團副團長林康侯氏、據談全體團員名單已發表、出發期經費一經領得即可成行、約在本月中旬、全體團員名單如次、團長凌冰、副團長林康侯、團員林檉賢、李幹、郭威白、方次楨、林熙春、王志莘、楊棟材、黃天爵、陳重塘、馬超廉等十二人、另僑委會派劉冀凌爲秘書、年翼成爲隨員、沿途照料云、

上海電話局
市中心區分局
利用全運會期 任人公開參觀

本市市中心區、自市府暨所屬各局集中辦公以來、電話需要、日見迫切、爰由交通部上海電話局籌建市區分局、業於去年八月間建造竣工、內部設備佈置、均極整潔完善、已有模範話局之稱譽、曾誌各報、所有機件均採用自動式、並於本年四月間將地下管道人孔等工程、敷設完竣、復於五月間將架空桿綫切實整理、以資妥善、嗣於五月廿五夜半開始通話、全市各機關各學校以及一般市民莫不稱便、茲該局鑒於一般市民、對於自動話機之組織及平時使用方法、間有未盡明瞭之處、特利用本屆全國運動大會之便、於會期內將該分局開放、任人公開參觀、聞每日規定開放時間、爲上午九時至十二時、下午一時至五時云、

南京正中書局
營業部業已遷滬

正中書局營業部、向設南京、該局現以營業發展、與滬上同業學校、接洽事件過繁、不易應付、茲爲謀營業接洽便利起見、已於昨日由營業部長宋今人、率同全部員生遷滬、與正中書局上海營業所合設在四馬路復興里內、聞於今日起開始辦公云、

王濟遠由平返滬

名畫家王濟遠氏、今夏携帶作品先至青島而大連而天津、最近由天津至北平、漫游華北、在各埠舉行個人畫展、並爲華北名勝、遊蹤所至、備受各當地人士之歡迎、攜歸新藝術、使北方文藝界頓形活潑、茲王氏於三十日、由平乘滬平通車返滬、業已於昨日抵埠、即返林蔭路畫房、不日將整理其作品、在滬定期展覽云、

友聲旅行團訊

◎雙十節航空旅行◎ 本埠友聲旅行團、定國慶日舉行飛機旅行於慶祝之中、並寓提倡航空之意、况是日適値全國運動會開幕、凡屬團員、又莫不渴欲一覩盛況、爰向中國航空公司租定驅特巨型機環口號、作全日分次飛行、每次除環繞全市一週外、并在市中心區運動會場上、盤旋兩周、時間上午十時起、至下午四時止、分十二次飛行、每次乘坐十四人、費用每人七元、包括汽車接送、聞報名踴躍、出於意前未有、不日又將截止矣、

中國旅行社舉辦
五洩北山遊覽團

中國旅行社今秋組織三大團體、一爲諸暨五洩金華北山永康方岩、一爲黃山、一爲雁蕩山、今將該社所辦諸暨金華永康之遊程披露如下、

十月六日（星期日）上午七時五十五分、由北站出發、下午十二時四十分到南星橋渡江至江邊站、轉乘下午二時廿分車、於五時到達諸暨、換乘人力車至浣春旅館、略爲休息後、乘人力車遊絕世美人西施故鄉苧蘿村、於七時返旅舍、晚餐並住宿、

十月七日（星期一）上午四時半乘人力車離浣春旅館、於九時三十分到達五洩寺後、上山遊覽五瀑、至下午一時離五洩寺直赴車站、五時二十分離諸暨車站、於當晚九時四十分到達金華車站、乘車至本社招待所住宿、（午飯乾糧晚餐在車上）

十月八日（星期二）上午七時早餐後乘轎離招待所、至北山遊朝眞冰壺雙龍諸洞、在洞午膳、至下午二時離山五時返招待所晚餐、

十月九日（星期三）上午七時在所早餐後、乘大包車出發、約九時到達永康、轉乘汽車、於九時四十五到方岩五峯書院遊覽、五小時後於下午三時離方岩、五時五十分到達金華招待所晚餐並住宿、

十月十日（星期四）上午七時在所早餐後、乘九時四十分車離金華站（在車午飯）於下午四時到江邊站渡江乘五時四十分車離南星橋、當晚十時三十五分到上海、

團額定二十人、每人收旅費四十一元、非該社團員收洋四十二元五角、包括二等車來回大小汽車轎食宿及遊覽等費、報名自即日起、至本月五日止、聞該社並備簡章可往面索云、

明星日報新發展

明星日報發刊以來、已有三年歷史、茲値海上小型報紙風起雲湧之際、該報特加聘編輯多人、革新內容、其長篇作品、除原有小說外、增加紅幕之檀槳日記、及歌場體秘錄等、並每日發刊漫畫列車、有諷刺畫多幅、自五日起、並加載捉刀人之豬肝色的夢、附有小插畫、印刷方面、則加新五號字體、壁壘一新、試閱一月、只須寄郵票或錢幣券二角、社址汕頭路八十二號、

昨在市府禮堂 舉行集團結婚禮
一百四十二對新人
中外人士參觀者達六千餘人
江灣道上汽車蜿蜒蔚爲奇觀

本市第四屆集團結婚、於昨日下午三時在市政府大禮堂舉行、核准參加一百四十二對、二百八十四人、打破過去紀錄、市民之前往參觀者、亦達六千餘人與滬若狂、玆將各情分誌如下、

新郎新娘並列步入禮堂（啓昌攝）

◇中外嘉賓臨觀禮◇ 昨日風和日暖、實爲秋來不可多得之佳日、結婚人之親友暨海上對集團結婚有興趣之中外人士、不約而集於市府禮堂者凡二千人、集於府前廣場上者又四千餘人、翔殷路上、汽車絡繹不絕、實屬盛況空前、

◇五屆登記七日開始◇ 第五屆集團結婚典禮、已定於本年十二月四日舉行、本月七日開始登記、至本月三十一日截止、凡欲參加者、可向社會局公益股索取表格、申請登記、惟本屆限定一百對、額滿即行截止云、

◇鴻案相莊先行享受◇ 下午二時、結婚人即先後到達市府、並集於樓上休息室中、新郎新娘之未易裝而來者、咸於此時化裝聚紗、因無儐相作伴、故常有新郎新娘相互修飾之事發現、不圖鴻案相莊之樂、竟於婚前即行享受、抑亦古人所未及料者、

◇紅燭高燒喜氣洋溢◇ 禮堂門前、懸有紅色綢幛一幅、綴以「上海市第四屆集團結婚典禮」等金字、進門、有紅色地毯直達禮壇、上置號數磁牌、俾使結婚人各站各位、禮壇及左右、一例喜事佈置、龍鳳巨燭及小型花燭五對、欣欣吐其火焰、整個禮堂爲之絢染不少、

◇對對佳侶步入禮堂◇ 新夫婦禮服、男一律藍袍玄褂、女一律粉紅色禮服、披紗捧花、三時十五分、由社會局第四科科長張秉輝夫婦前導、九青衣男童九黃衣女童捧錦盒提燈旗次行、於音樂悠揚聲中、引全體結婚人出樓下拱門、分左右繞道上正門石增入禮堂、待入大門、禮台前之弦樂隊、即輟、門外公安局樂隊起奏「結婚進行曲」、全體來賓均起立、對新人致禮、

◇江灣道上蔚爲奇觀◇ 樂止、證婚人吳鐵城市長、吳醒亞社會局長就位、由王先清司儀、開始結婚儀式、先鼎立向黨國旗及總理遺像行最敬禮、繼即由吳局長宣讀證婚詞、吳市長吳局長分別授予結婚人結婚證書及紀念品、最後由吳市長致訓辭畢、即告禮成、一時樂聲爆竹並作、全體結婚人乃出禮堂、至府前廣場攝影、旋即魚貫入休息室、分別聯袂歸去、江灣道上新夫婦及來賓汽車、蜿蜒如長蛇、蔚爲奇觀、

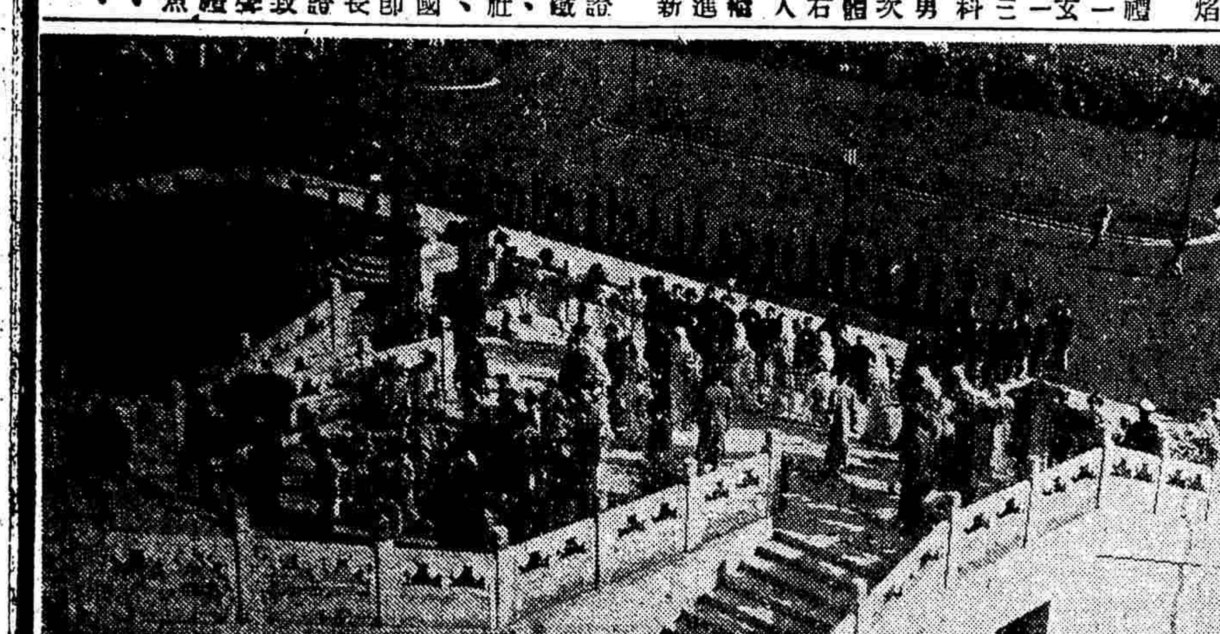

新郎新娘分列出左右拱門後登石階（王開攝）

船夥姚阿美 屍棺昨運眞茹
重行開棺檢驗

船戶顧海根於上月十九日與所雇船夥姚阿美發生口角之後、姚阿美旋即落河身死、翌日將屍撈獲、由地保趙克棠報請地方法院相驗、奉委蕭晉瀛檢察官等蒞場驗明姚阿美委係失足落河身死、塡格判令棺殮在案、各情迭誌本報、玆悉屍屬方面並不將屍棺之棺蓋蓋上、迭向船主顧海根交涉、堅稱實遭毆斃、顧受累不堪、乃向法院具狀請求澈究、其措詞略稱、海根有自置客貨船一艘、停泊楊思港河內、九月十九日下午四時、船夥姚阿美忽爾失足溺斃、當有屍兄姚銀海在船（同爲船夥）就近飛報楊思港水巡第三分隊、奉諭着速打撈、一面將一干人申解公安局、姚銀海供認伊弟確係失足落入水中不諱、又據證人趙成生等供述目覩死者如何失足出事時海根並不在場、當鈞院將該屍驗明之後、諭令棺殮、不料屍屬湧出多人、阻止蓋合、並將民家什物搗毀、並聞由屍屬方面在深夜人靜之際、親將屍體一足折斷、將再朦呈鈞處請求再驗、俾得嫁禍於無辜、迫不得已、具狀請求嚴究云云、法院據狀後、昨晨派警渡浦協同屍屬及該圖地保將姚阿美之屍棺舁送到院、下午二時由眞茹法醫研究所之運柩汽車將該屍棺運赴眞茹研究所、開棺重行檢驗、必要時尚須解剖云、

嚇詐匪態度驕傲 瞬息即爲階下囚
龔子青被恐嚇案破獲
汽車夫供述雇乘情形

北京路天利洋行買辦無錫人龔子青、家住鴨綠路七八號、在北蘇州路三七六號開有瑞大鐵行、上月廿五日至廿八日之間、接得匪黨恐嚇信二封、內附子彈一粒、勒索洋二千元、並用電話迫令交款、龔當據情報告捕房、一面則在電話中談判、允給二百五十元、約於前日下午六時由匪黨派人至家內領取、屆時該管嘉興路捕房華探目周玉山葉毓泗協同西探、化裝在龔家附近守候、龔並作親戚張省三以二百五十元支票一紙相待、移時果有崇明人張雲龍雇坐雲飛汽車而至、下車從容入內、向張省三面呈一信、取得上項支票後、給付收條一紙而匆匆出門、中西探乃一擁上前、拘獲帶入捕房收押、昨晨解送第一特區地方法院刑三庭、工部局律師詳述案情、並稱、被告在捕房謂、主犯係沈姓、在西門斜橋路茶園中相識、繼謂係該路住草屋內之老嫗從中接洽、所言非常支吾、請予延期詳查云云、繼由周探目稟明拘獲被告經過、並將信函及收條等呈察、又事主龔子青因病未到、由代表張省三代到、證明當時情形、又汽車夫朱阿福亦到案稱、在西門路分行開車、當時得電話着放車一輛至同路紅房子醫院、由我將車開往該醫院門首、嗚喇叭兩下、被告從車後面到來、謂赴鴨綠路一行、態度驕傲、車抵事主門首、一躍而下、着稍待片刻、彼即入內、俄傾走出、正欲登車之際、當被捕房中西探拏獲、車資尚未給付云云、質之被告供、信函乃主犯沈姓所書、餘供支吾、蕭燮棻推事諭還押、改期七天再訊、

婦人丁瑞春 控一舊時狎客
乃爲兒子求認生父

有陳憲章者、曾於十年前走馬章台、與妓女丁瑞春結不解緣、該妓旋生一子名佩琳、遂拋棄皮肉生涯、一意撫育之、現佩琳已十二歲、頗敏慧、肄業於城內某小學、而氏亦已三旬外、近因其子轉瞬成丁、尚未與陳憲章正式明定父子名份、殊覺不安、與陳交涉、詎陳堅決否認、丁氏遂以佩琳之法定保護人資格、委任律師向第一特區地方法院對陳提起確認身份之訴、昨日下午由倪徵噢推事開庭傳審、原被告皆未親自投案各由律師代表出庭、原告律師稱、該孩爲被告所生、有種種事實證明、而孩之面目尤酷肖被告、下次開庭、原告丁瑞春將挈子到案、請求着被告亦親自到庭、則不難辨認、並請將彼父子送眞如法醫研究所鑑別云云、被告之律師羅起駱辯一過、庭上即諭改期再訊、

朱玄常 被控告僞證案
昨日開庭續訊

已故法捕房探目顧紀生之繼子顧中勳、住法租界平濟利路十四號、前由其母陳袁氏爲法定代理人、委任律師自訴顧紀生與顧之螟蛉子顧唯一遺棄、三審俱遭失敗、顧紀生於前案判決前故世、陳袁氏顧中勳母子以控案失敗、皆由朱玄常當時僞證所致、乃委託律師具狀特二法院對朱提起僞證罪之刑事自訴、經傳訊之下、因自訴人追加控訴顧譚氏顧唯一母子等教唆僞證、奉諭飭傳到案再核在案、昨又傳訊、顧譚氏不到、由顧唯一偕代理律師王莅頤到案稱、唯母譚氏、因患吐血症、故不到案云云、繼據自訴人顧中勳稱、民人承繼與顧紀生時、由朱玄常所立筆據、起訴時屢傳朱玄常作證始終不到、嗣後僅具一狀子到案否認一切、庭上乃據狀判決民人敗訴、現查朱玄常所具之狀、乃由被告等串同所僞、故請求訊辦云云、訊之朱玄常稱、狀稿實由顧紀生請賀耀先律師起草、給與民人騰寫、因民人不明草字、故由顧老仍請賀律師帶往騰正、翌日下午帶至顧宅、再由顧紀生夫婦父子看過後、由賀律師代交民人騰寫完畢、由賀律師代爲遞呈法院云云、至此、即據朱之代理律師將狀稿原底所拍照片呈鑑、朱又續稱、當初顧老明知陳家（即自訴人）對我有不滿之處、惟顧老尢許勝訴後仍肯出資向陳家料理、後案果勝利、顧老正欲設法料理時、忽然身死、民人向譚氏與唯一母子交涉、一味延宕、所供是實云云、詰之顧唯一、一味否認、旋王庭長諭改期再傳顧譚氏親自到案訊核、

羈押地院之沈壬青 特二法院昨移提
鑄豐搪瓷公司自訴案開審
沈控總理蔣挺甫案審理未成

法租界永安街七號永源貿易公司總經理爲甬人蔣挺甫、曾於本年間絡續向各大廠家以期票訂購大批貨物、運往外埠銷售、九月八日該公司突然倒閉、蔣乃携款潛逃無蹤、各戶受累總數、達念餘萬元、各債權人聯合組織債權團、追償債務、同時鑄豐搪瓷公司經理童季通具狀特二法院刑庭、自訴總經理蔣挺甫經理杭州人沈壬青共同詐欺、並附帶民訴、上月十八日市公安局當將沈壬青弋獲、移送地方法院羈押、昨晨由特二法院飭警將沈移提到案開審、先據自訴人童季通稱、前由推銷員高養吾介紹沈壬青來購貨、以期票付款後、購貨數巨、即停止發貨、據沈云廣東如有電報來仍須照購、至七月念六日、高忽無端逃逸、公司中被高欠款百餘元、向保追究、始行付淸、推銷員欠款百餘元、竟至逃避、顯見勾串、七月九日該公司又添貨、付二千餘元之支票、一再轉期、四日到期、派員往收、沈忽云再轉十日去取、至八日即告倒閉、查係金簿載蔣之薪水一百八十一元、沈一百五十一元、共餘職員不過四五十元而已、顯見沈係該公司經理無疑、今有簿據可證、呈鑒云云、詰之沈壬青供、民人實係該公司之小職員、並無串同欺詐之事、且民人亦被騙巨款、實係債權人之一、請求庭上通緝蔣挺甫到案云云、邱推事核供、遂諭本案改期十二日上午續訊、被告還押看守所、並囑童季通提出沈爲經理之證明、旋邱推事復審理沈壬青自訴蔣挺甫詐欺一案、以蔣未曾拘案、無從審理、即向沈諭稱、本案須俟前案訊明或將到案始可再訊、遂諭法警將沈帶下還押、

漢口路中新旅社 青年客服毒身死

漢口路五二二弄十一號中新旅社、上月三十日晨有一青年男子前往開三十號房間居住、在循環簿上自書名王友發、年二十四歲、甬籍、業商、詎其不知受何刺激、翌晚即服毒自殺、嗣經茶役楊玉寶發覺、當報告該管老閘捕房、召得救護車到來、將其舁送仁濟醫院、醫治罔效、旋即斃命、經探於身畔搜得皮夾一只、內有雙角一枚銅元二十五枚當票一紙及鴉片空盒一只等物、並無遺書、故其自殺原由家屬有無、雖以探知、遂將尸體舁入斐倫路驗尸所、昨晨報請第一特區地方法院委派唐檢察官等蒞所驗明、諭交普善山莊收殮、死者遺物由該管捕房送院招領、鴉片烟空盒一只、帶院沒收焚燬、

永泰烟廠發行所 大批雪茄偷稅
國稅受損二萬六千九百餘元
昨日特一法院傳訊經理不到

河南路三百念六號永泰烟廠發行所、近所出售之雪茄烟、均未納稅、經公共租界總巡捕房查悉、向第一特區地方法院檢舉、前日派探員赴該號調查之下、發覺該號自念二年二月起至去歲年底止售出所自製之雪茄烟六百念八萬九千六百八十一支、皆未照章完稅、此外並查出該號賬簿之未貼印花者、竟有六十三冊之多、使國家損失烟稅金額二萬六千九百六十九元六角二分、印花稅亦受相當損失、昨晨特一法院當票傳該號經理粵省中山縣人鄭欽處訊究、詎鄭抗傳不到、僅選任律師出庭辯護、捕房律師陳述案情一過、以被告觸犯捲烟稅條例及印花稅條例、請求依法懲治、續由被告辯護律師辯請、該項雪茄於製成時、已由廠納稅、永泰廠自一二八戰時被燬後、現由森記廠代製、當亦由廠納稅云云、推事遂諭改期查明再訊云、

何溪瑞 未獲取保釋放

南昌航空第三隊隊員何溪瑞、因有在靜安寺路滄洲飯店內濫用職權招搖生事等情、被南昌航空委員會、函請上海市公安局協同靜安寺捕房探員拘解特一法院、訊諭何交妥實舖保、着自行投隊等情、已誌本報、但何正在覓保之際、特一法院忽接南昌航空委員會電報、謂何溪瑞前因犯案經南昌航空委員會予以扣押、後因何請求給假二月、故准予七月十日起至九月十日止停止審判、今假滿並不返隊投到、而查有招搖生事等情、是以當請將何扣押、以便提回歸案訊辦、法院接電後、乃將何仍予暫行羈押、昨晨解送刑八庭、吳則韓推事以公安局人員未到、諭令何溪瑞押候改期本月四日上午再訊、

納稅會執委許曉初等函請 工部局撙節開支
市面衰落影響稅捐收入
預爲節流以輕市民負擔

本市公共租界納稅華人會執行委員許曉初、金宗城、鄭澄淸、馬少荃、金潤庠、孫鳴岐、陳子明、許冠羣、葉家興、沈田莘等、昨聯署函請納稅會轉函工部局、請預節開支、以免影響市民負擔、文云、敬啓者、慨自不景氣之影象、瀰漫世界、而號稱東亞第一商埠之上海、因亦捲入漩渦、市面衰落、商業凋敝、金融機關、如銀行錢莊等、相繼停業淸理者、時有所聞、公司行號之有因難以維持營業、不堪重累而倒閉者、有因積欠房租、未能償付而遭法院封閉者、又復接踵而起、在此極度不景氣之下、市廛商店之照常營業、尙圖掙紮者、惟裁員減薪、緊縮開支之是務、考商店之開支、以房租一項、爲大宗之支出、際此市面蕭條之秋、減租運動之聲浪、已達沸點、此項運動之必須達到目的、亦屬勢之所趨、如減租運動而成功、則間接受其影響者、厥維上海之工部局、蓋工部局所收房捐、以房租爲比例、房租核減、房捐自亦隨之減少、工部局行政經費之來源、胥恃界內商民之納稅、房捐、爲該局征收稅項之大宗收入、按照該局一九三五年全年預算、達一千一百八十餘萬元、但以一九三五年一月至六月底、上半年征收實數相較、已短少二十六萬餘元、推測一九三五年下半年之情勢、以商店之續有歇業、居民以生活不易、紛紛遷徙還鄉、房屋之空閒者、將益見其多、房租因之更益減收、工部局征收房捐之減色、或且較上半年爲尤甚、但一考該局之行政範圍、一若未嘗計及於此、洋員每多鉅額薪俸之外、又復有匯兌房租津貼等等名目、不一而足、對於公衆認爲可以裁撤之音樂隊、終以少數西人之酷嗜、不惜旁證曲解、仍使存在、此項音樂隊、在一九三五年上半年之開支、達十二萬五千餘元、以全年計之、須二十五萬元以上、又查該局捐稅總收入二千五百念餘萬元之內、撥給教育經費、尙不足百分之五、此足證該局經常開支、似覺未能恰當、竊意該局處此全上海社會、咸皆感於不景氣、而普遍實行裁員減薪緊縮開支之狀態下、有取同一態度之必要、除因市面蕭條、失業者衆、愍不畏法之徒、往往挺而走險、爲維持界內治安起見、對於警務經費、不能過事核減之外、其他一應支出、苟注意於從事撙節、爲數自屬匪細、即此以作日後稅收及短絀之準備、誠爲該局當前切要之工作、再若上海電話公司、不顧市面之蕭條、不惜增加人民負擔、磁磁於保全年利一分之規定、抱定堅決態度、加高電話用費、一若人民之反對、可以岸然不顧、而年息一分之規定、則必須保全、倘該公司能注意於內部之開支、以市面之趨勢、將不需要之支出、稍予緊縮、吾恐不特電話不必加價、即其所謂周年一分之利息、亦足保全而有餘、柰其不此之圖、專一注意於勢力範圍以內之電話用戶之負擔、此其與工部局之不慮稅收之短絀、屹然不以爲意者、正復相同、以上兩者、吾儕納稅人民電話用戶、在此情勢之下、一念及日後負擔之益重、殊難苟然緘默、用是詳陳貴會、應請建議於工部局及上海電話公司促其注意實行減政、不特納稅人民暨電話用戶之幸、抑亦該局與該公司前途之福利也、此致上海公共租界華人納稅會、

光中染織第三廠 昨大火損失十餘萬
拉絨間工場付諸一炬

公共租界虹口塘山路光中染織廠、係泰興人張迭生顧德銘等集資開設、資本一百餘萬元、規模甚大、設有三廠、張迭生爲總理、管理三廠行政、第一廠在塘山路六百四十五號、第二廠在塘山路一千二百〇二號、第三廠在塘山路遼陽路口六十九號、三廠男女工人有一千四百餘名、另設總批發所於河南路三百四十八號、專門發售三廠出品、今晨九時許、第三廠之拉絨間忽然起火、因工場中所有貨物均極易燃燒、故即烈燄飛騰、勢成燎原、雖經各工友竭力設法撲滅、終歸無效、未幾即延佈全間、冒穿屋頂、烟火四射、不可收拾、當經中央救火會得報、立即通知東區救火分會驅車前往灌救、無如火勢甚熾、不易撲滅、歷一小時後始完全救熄、結果拉絨間付諸一炬、查該第三廠資本爲三十六萬元、拉絨間工場面積約有十八間房大小、建築費萬餘元、此次損失、連機器貨物、共十餘萬元、起火原因、聞係機器走火所致云、

焚燬草房二間
中山路營造廠

昨日上午六時十分、滬西中山路橋堍、營造廠內所堆置之石灰、忽然火光直冒、烈焰騰飛、即延及鄰近之草棚、經

徐家匯路路劫

法租界徐家匯路三一九號部萬生煤號主部庭槐、於前晚十時許乘自備包車返家、行經徐家匯路二九號弄口、突有盜匪兩名上前攔住、袖出手槍恐嚇、被劫去皮夾一只、內藏二千餘元之支票、鈔紙及另星物件、盜得贓而逸、當由車夫彭德利追蹤至華界梨園路、報告四〇四八號警士、上前拘捕、該盜等開槍兩響拒捕、該警亦拔槍還擊、均未受傷、因時在黑夜、一霎間盜即失蹤云、

信鴿八十隻 自長興飛杭州成績
二二六公里費一時五二分
今日從宜興車站試飛杭州

（杭州通訊）浙江省立民衆教育館主辦之信鴿京杭競飛、原於九月二十八日在長興先作測驗試翔、俾選優秀作爲基本賽鴿、以期京杭比賽時造成良好紀錄、因是日係第一次集合、一部份會員不及參加、故臨時改爲私人訓練、計參加信鴿八十隻、上午十時二十分正在長興車站啓籠、全程二百十六公里、僅費一小時又五十二分飛抵杭州、成績爲每分鐘飛一千〇六十三公尺、實爲初試不可多得之紀錄、現聞正式測驗試翔日期、已決定明(三)日在宜興車站、全程約三百公里、上午六時半在湖濱汽車站齊集、七時乘京杭直達車赴宜、昨已通告各會員準時參加、至將來競賽時、優勝者、分與獎品、以資鼓勵、不日將向京杭各機關徵集云、（十月二日）

聲請與翁脫離
孀婦史葉翠英
昨日開庭論退候示

寧波人史永康（年四十八歲）、向在城內蓬萊路開設烟紙店、另設新店於尙文路、生有三子三女、長子阿鶴、早經授室、新店歸阿鶴管理、而阿鶴於民國二十二年廢曆正月初四日病故、遺妻葉氏（即葉翠英）及小孩兩口、均由史永康撫養、最近史葉翠英委任律師具狀地方法院調解庭、聲請與乃翁脫離家屬關係、昨日下午二時由陳推事開庭傳訊一過、着一併退去候示云、

香港蛇類極蕃 最近發現珊瑚蛇
活動必在夜間白晝不能視物
小孩若爲小蛇嚙咬即無生望

香港通訊 香港氣候溫濕、蛇類甚蕃、普通所見之毒蛇、以毒帽蛇（俗名飯鏟頭）及青竹蛇爲多、尙有其他數種、然不多見、青竹蛇常見於山頂之花園間、有時亦竄入人居、最近山頂間復發現一種毒蛇、身作磚紅色、據某動物學家言、此種蛇之學名爲珊瑚蛇、大者長約英尺二尺六寸、而小孩若爲尺許之小蛇所嚙、即恐無挽救之希望、該種蛇之活動時間、祇在夜間、有如飛禽類之梟、日間不能視物、夜間始能有所動作、該種蛇之身上有幼線、黑圓圈或藍黑圓圈、每圈相隔寸許、復部作淡黃色、且有黑點、據山頂居民言、該種蛇在山頂時或有所發見、大潭亦有、惟較罕、發見者類多小蛇、大者不多見、有兩小童在山頂間捕獲一小珊瑚蛇、長祇約七寸、相與戲弄之、幸在日間、否則必爲所傷矣、當兩童戲弄該蛇之間、適遇該動物學家、始知梗概、而該動物學家視之、如獲異寶、至於爲毒蛇所傷而致命者、在本港之歷史紀錄中祇有二宗、第一宗、則爲二十五年前、有一女童在九龍爲青竹蛇所咬、因傷斃命、第二宗則爲三年前、有一小童爲金脚帶所咬、亦因而不起、大抵蛇類不論有毒與否、一聞人聲、即畏避不追、非無不得已時、不輕於施用其利器云、（九月卅日）

籌開簡易展覽會
航會總隊長辦事處

在全運會場大門旁舉行 中國航空協會上海市徵求隊總隊長辦事處、自開始第二次徵募運動以來、各徵求隊副隊長隊員努力進行、成績極佳、全國運動會、本月十日在市中心區運動場舉行、該處已決定、全運會時在運動場大門旁空地、由李總幹事大超、負責計劃、籌備中國航空協會簡易展覽會、並擴大宣傳公開徵求會員及勸募航空捐款、開展覽會關於各國飛機模型機器式樣出版品刊物等、應有盡有、望全市同胞踴躍參加云、

法參贊邵譽 視察粵桂返滬

法國駐華商務參贊邵譽、上月中赴粵桂視察、現已事畢、於前日乘中航公司機返滬、昨據邵氏與記者談、本人此次粵桂之行、係視察僑商情形、雖曾分訪各該省當局、惟僅作普通訪問、並無甚接洽、該兩省建設情形、俱見進步云、

市黨部籌備 慶祝國慶紀念

十月十日爲中華民國成立二十四週年國慶紀念日、本市市黨部遵照中央規定紀念辦法、定是日召集各機關各團體各學校暨各級黨部代表舉行紀念大會、全市一律懸旗結綵、並休假一天、藉資慶祝、關於慶祝辦法、及大會職員、業由該會宣傳科擬定、呈由常務委員會提出今日常會討論、吳市長並定是日上午在市中心區檢閱全市保衛團、第六屆全國運動大會、亦定國慶日開幕、屆時當有一番盛況也、

美豐銀行發還 小額存欵延期

美豐銀行發還不滿五十元之小額存款、業經呈請美國法院首席法官希爾米克氏批准實足發還、並爲防止擁擠起見、於一日起將清理處遷移至廣東路大來房子辦公、報載已於一日起開始發還消息、日日社記者、昨赴該處探望、見門庭冷落、似無領款者、乃向該處淸理員賀甫氏詢問究竟、據云、發還小額存款原定一日起開始、惟因戶數甚多、三千二百張支票簽名、尙未就緒、現正趕簽中、約須展延至本星期四、屆時當再通告各戶具領云、

保衛團丁朱少甫 槍殺同事後一天即被捕
告發人係薦保人鄒國元

閘北彭浦區保衛團第四隊張家宅分防所團丁于天祥、被槍殺情形、業誌昨報、玆悉兇手爲朱少甫、亦係該分防所團丁、業已就逮、玆探錄朱及其薦保人鄒國元在新聞偵緝隊、供詞如下、

◇朱少甫供◇ 朱少甫供稱、年三十一歲、泗陽人、在彭浦保衛團當團丁、我妻劉氏、南京人、本年六月間被國元姘識帶走十餘天後、經人說合、將劉氏交出、不料劉氏又於陰歷八月二十三日潛逃無蹤、當時我疑係被鄒領去、迨上月二十八日、有徐某來話我、謂我妻並非鄒姓所帶走、乃我同事于天祥所藏匿、請我到鄒學校內商量辦法、後我前往學校、鄒稱可請于之朋友管樹德將于誘出打死、以報此仇、我即回團與管說明前情、於上月三十晚十一時、囑管到所內將于喊出、我則事先伏在張家宅旁小河邊荒地上、用管之二九二二號步槍擊死、子彈由前胸進後背出、于中槍倒地後、我與管上前察看、管復開放一槍、并用尖刀連戳三下、計頭上一刀、腰背間二刀、然後由管將死者之匣子砲一桿卸下、送往我之荐保鄒國元處、旋我以仇已報復、即回所睡覺、到翌日下午四時左右、經貴隊派員到來、在老虎灶上被捕云云、

◇鄒國元供◇ 鄒國元供、年三十五歲、與朱同鄉、在四川路工部局學校爲管門巡捕、九月三十日晚間十二時四十分、朱少甫來敲電鈴、我以爲三道頭來簽字、詎開門見係朱少甫、渠取出匣子砲一支（號碼係二一五四五）子彈三粒、寄存我處、並謂天明即來取去、我因見渠汗衫上有血跡、詢以槍將何處來、渠即答曰、于天祥方被人打死、我聞言、即同朱趕往張家宅、到死者身旁察看一回後、聞該分防所內人謂死者身上原有匣子砲一支、我乃回校將匣子砲送到貴隊交與楊玉才偵緝員、旋由貴隊派員偕余赴張家宅將朱少甫拘獲、復在死者倒臥處泥下掘出步槍子彈一粒又尖刀一把、一併呈案、惟管樹德業已逃避云云、

◇誣攀他人◇ 該隊據供後、昨已將兇手朱少甫報告人鄒國元、連同匣子砲一桿尖刀一柄、子彈三粒及子彈頭一粒、併解新聞公安分局、又以朱少甫稱其妻被鄒帶走等語、實係誣攀云、

曾孟樸氏追悼會 參加者極爲踴躍

常熟曾孟樸先生追悼會、將於六日在虞舉行、刻悉籌備處方面對於招待參加來賓、備極週到、其未經向中國旅行社登記者、有辦法略如下、㈠是日晨先派員在南翔沿公路守候、有由滬開虞汽車、即上前接洽、如係參加者即發預印之紙牌一種、並在汽車上貼一紙條、印有參加追悼會字樣、以便到虞時招待、㈡常熟方面、另有接待處、並在公路站傍設辦事處、汽車抵站、即招待換乘黃包車進城、沿路牆端均特置標識、以辨路徑、㈢先至虛霩園（即來賓休憇所）略進茶點、

工部局公衆圖書館 增設大批中文書籍
供中外人士免費觀覽

設立南京路江西路東首工部局之公衆圖書館、近年爲便利華人閱書起見、除原有之西文書籍雜誌報章外、復添購中文書籍若干冊、計有社會科學、政治科學、自然科學、文學等、中外人士、可逕往該館自由閱覽、不取分文、聞該館對於華文書籍、將續行採購云、

上海萬國二屆影展

名震歐美一年一度之上海萬國影展、將於十一月念三日公開第二屆展覽、刻正徵求各界作品、該會去年假座謀得利舊址、公開第一屆展覽時、各界參加作品、多至一千三百餘幀、參觀者約十三萬人、作品件件、皆有精彩、誠所謂琳琅滿目、美不勝收、南京路上、車馬水龍、盛極一時、得歐美各國藝術家好評不少、此次二屆展覽、該會鑑於去年參加擁擠起見、每人限定作品四張、不分國籍、不收費用、人人可以參加、聞今年該會贈品特別豐富、由柯達矮克發依爾福與華先攝禮和美最時千代等擔任評判、爲委員制、不偏不倚、詳章可向南京路一六六號上海攝影研究會索取云、

泡泡香糖紀念袋暢銷

本埠倍開爾路三十六號甜甜公司、用上等原料、科學方法製售泡泡香糖、香甜可口、止渴生津、嚼餘之膠、又可吹泡、曾經衛生試驗所代驗完全無毒、此種香糖、運動員食之最爲適宜、該公司爲提起運動員之興趣起見、特印有全國運動大會秩序小冊、內有名貴照相、大會秩序、及歷屆記錄等、小巧玲瓏、便於攜帶、裝於袋中、每袋有泡泡香糖一打、只售大洋一角、在先施公司推銷商場、永安公司屋頂花園第一居及各特約中學校出售、在大會期中、並在會場十九號商場出售、目下各經售處、購者甚多、均以先睹爲快云、

五洲藥房 配藥部服務謹慎

五洲大藥房鑒於配藥一部、關係最爲重要、特聘著名技師、負責擔任配方、無論何國藥方、均能按方配合、選擇道地、分量準確、處處尊重醫生之意旨、嚴密驗對、謹愼從事、充分發揮其服務精神、且日夜專員侍值、隨到隨配、決無就延、而收費又從廉、故各界欲求配方最穩妥經濟者、務須至南京路五洲大藥房云、

先施壽險公司 營業極爲發達

先施壽險公司保險章程、經改良優待保戶、如普通壽險、終身保險、兒女教育婚嫁等保險、均保法完美、保費低廉、更有婦女保險、特種保法、悉照男子、不加保費、爲優待女界普及投保以來、今夏新生意增加甚多、聞營業部總經理錢寓靑、將聘前某醫院曹女醫生爲婦女處主任招待、分行約在四川路青年會左近、可謂總理老手、善於經營云、

通易信託公司
各項存款之特色

信託存款　運營穩妥，會計公開，保息優厚，兼可分紅。五百元起，期限一年二年五年或十年。

簡便活期存款　專為便利中小產階級日常收付而設。一百元開戶，即得使用支票，週息五厘。

一九致富儲金　一本九利，可致富裕，隨時可取，不礙即需。五十元為一份，一百份為度。

活定兩便儲蓄存款　有活期存款之便利，享定期存款之利益。十八個月內，隨時可取，利率高至週息一分。

五年儲蓄計劃　譬如：一次存洋六百〇七元，或每月存洋十二元七角九分，滿五年得本利洋一千元整，又如：五年期內，不限數目，不拘日期，零星存款，遇有必需，隨時提取，是為活期零存整付儲蓄存款。

各種詳章　承索即奉

總公司上海北京路三八四號　分公司北平杭州蘇州

中平銀行儲蓄部

詳章函索即寄

整存整付存款　此項存款為補助存戶一次整存屆期整取而設例如存洋三百五十九元三角八分滿十年可得洋一千元

整存零付存款　此項存款由存戶先存入整數以後分期支取本利

總行　上海仁記路一〇三號　電話一六八七五至九
西區支行　靜安寺路一〇〇九號　電話三四〇六七號
西門支行　西門和平路　電話南市二一四四五

江蘇銀行信託部

總行上海江西路三七一號
總行電話一二一七七八九號

代理：保管事務　買賣有價證券　房地產買賣及抵押　各種保險業務

分支行處：上海　鎮江　蘇州　常州　徐州　泰州　新閘（江西路）　無錫　觀前　閶門　下關　新浦　泰興　南京　南通　常熟　蚌埠　清江浦

金城銀行

特種儲蓄存款一覽

滬行　江西路二百號
辦事處　敏體尼蔭路　西門和平路　曹家渡極司非而路　靜安寺路卡德路

一、特種長期存款　存入數目以一百元起碼至五千元止，一次存入，非到期不能取付本息，期限四年，利率週息一分，每一年結息一次，轉入下期利上生利。

二、特種定期存款　存入數目以一百元起碼至五千元止，一次存入，非到期不能取付本息，期限二年，利率週息九厘，每一年結息一次，轉入下期利上生利。

三、特種分期存款　存入數目每月一元起碼至一百元為止，期限至少一年，利率一年週息八厘，二年週息九厘，三年週息一分，均以半年複利計算。

四、特種整存整付存款　此項存款由存款人一次存入若干元，存若干年，到期本息可得若干，存款存入時由本行發給存單為憑，期限至少五年至二十年為止。

五、特種零存整付存款　此項存款每月按規定之日期繳入若干元，若干年後即可得一筆整數，如一百元、五百元、一千元，等等，由本行隨時立存摺為憑。

時事新報學燈　銀行與信託專號

第一百九十期

簡易人壽保險制度的檢討（上）

元

簡易人壽保險制度，發源於英國，而爛熟於日本。我國交通部的郵政儲匯金業總局，（現稱郵儲匯局）前年特派人到日本去考察，預備由儲匯局的保險處辦理此制，現在，簡易人壽保險法，也於本年四月及六月先後由立法院通過，及國民政府公佈了。大致實施之期，也不在遠了。

因為我國的創辦此制，是取法於日本的，所以綜合日報上零碎的剪錄，可以知道我國的簡易人壽保險法，大致是取法於日本的，甚至連死亡率，也是按照日本的，另加二成。不過在賠款的規定中，則較日本的為嚴。據最近的報載，郵儲匯局方面，仍以為此項條件太寬，要求立法院修改。可見在死亡率沒有確切統計的我國，這實是一不易解決的難點。

以下一文，擬先就簡易人壽保險制度的本身的歷史，特點，及缺點加以簡單的敘述，然後檢討我國採用此制的利弊得失。

一　簡易壽險的沿革

在現代式的人壽保險發生以前，就已有和人壽保險相類似的制度的存在；例如基爾特，友愛組合，死亡財團等：此種經營主體，可說是人壽保險的「簡便的實行」。但現代的簡易保險，雖也以簡便及普遍為其特色，和以上所述的中世以前的各制度，卻不能說是同一物。故以為今日的簡易保險係由以上數制度脫胎而來的，實是一大錯誤。

現代的簡易保險，實起源於英國。英國於一七〇六年，已有愛米凱爾會開始經營人壽保險。至一七二一年，又由皇家公司及倫敦保險公司兩家兼營人壽保險。普通人壽保險，斯時已漸見普及。惟考人壽保險本來的目的，是在於使貧困者積蓄養老之資，或供給其遺族以喪葬費及一時的扶救費，故英國政府，特於一八〇七年，特設貧民保險局，開辦下級的人壽保險事業，並擬以郵局為主辦的機關。但此案交衆議院的特別委員會審議時，未能得到充分的贊助者，原案也就無形打消。但到了後年，即一八六四年，當時的財政大臣格勒斯東，又舊事重提，提議舉辦郵局保險，得議會之通過，見諸實行，以迄於今。該提案規定保險金額自五鎊起至一百鎊為止。凡保險金額在二十五鎊以下者，一律免驗身體。超過此數後，則須檢查身體，以定承保與否。日本的簡易保險，可說完全取範於此制。

在此議未曾提出及通過以前，英國就有普魯登保險公司，於一八五四年之早，即開始此種簡易人壽保險事業；蓋該公司為世界簡易人壽保險的始祖。自開辦此項業務以來，營業蒸蒸日上，使政府有瞠然之勢，故政府雖有郵政保險的開創，其業務反遠在普公司之下。至一八九六年，郵政保險新定保費，擴張養老保險的範圍；一九一四年一月，並有實行「以郵票繳納保費制度」的擬議，希望挽救頹勢。然都無效力，至一九二八年，此郵政保險終告廢止。

考英國官營人壽保險失敗的最大原因，為政府的不作宣傳。彼民營公司，則推廣營業，無所不用其極；且如普公司者，在社會上已博得深厚的信用，政府雖利用郵政儲金部背面的利益，簡易壽險的利益，然那時英國人民的教育程度尚極低，故說有連文字也不認識的，無怪其全無什麼效力的了。

美國方面，於一八七五年紐約就有普魯登西公司分公司的設立，開始經營簡易人壽保險。該分公司設於紐約市外的一小鎮，專門承保勞工的疾病，傷害喪葬費及疾病等事故，頗得良好的成績。其次復有約翰漢考克公司設立於波士頓，都城公司設立於紐約，構成美國三大人壽保險公司。其中都城公司，規模尤為宏大，於一九二二年，其契約件數已達二千七百三十八萬餘件，保險金額達七十八億美元。

德國於一八八〇年，由諸爾杜斯推侖公司開始經營簡易保險，其次復有弗立特里，威廉姆公司的創立。然德國最初經營簡易人壽保險的，卻是奧國的彼屈里亞公司。該公司於一八七五年，經德國的許可，在柏林開始營業，但到了一八八二年，就被柏林的弗立特里威廉姆公司所合併。其後為時無幾，政府實施國立勞動保險，國民的保險思想，也有長足的進展。至一八九二年，柏林的維多利亞人壽保險公司也兼營簡易保險。在歐戰後期的一九一七年，由十一家股份有限公司及三大相互社所經營的保險契約，已達五百萬件。自一九一一年以後，各地均有公立人壽保險處的設立。歐戰以後，因國內經濟的極度混亂及馬克的狂跌，簡易壽險事業也受到了重大的打擊。到了一九二三年，幾有全軍覆沒之兆。但自是年十一月政府發行新馬克，幣值得稍告安定，財界重見恢復的曙光後，簡易保險也得到了更生的機會。

日本於明治二十八年（一八九五年），政府就有創辦小額保險之議；至明治三十二年（一九〇〇年），有郵政儲金法的制定，並有關於郵政保險及年金條文的規定。惟當時日本的國民經濟尚極幼稚，故各方面均覺時機尚早，此種提議，沒有見諸實行。到了明治四十三年（一九一〇年）七月，政府特於郵政儲金局內設一調查部，合共調查國內外關於簡易保險的法制及經營方法。到了大正三年（一九一四年）四月，因當時的大隈內閣的政綱之一，就是實行社會政策，故特在內閣內設立一「小額保險制度調查委員會」；是年十二月，遂有關於簡易保險的法律及規程草案的公佈。此項草案，於大正五年（一九一六年）提出於第三十七屆議會。當時雖有各私營人壽保險公司的出來反對，然仍能通過於議會。惟將原案的保險金額最高限度三百元改為二百五十元罷了。法案既告成立，遂於匯兌儲金局內設一保險部，遞信局內設第四課，使專管簡易保險的實務。並制定簡易人壽保險令，規程，審查會規程，特別會計規程，以及必要的施行細則等，於是年十月一日起正式開始營業。

實施之後，成績不惡。自歐戰告終，因日本經濟界的突飛猛進，簡易人壽保險事業也有急速的進展。故覺二百五十元的最高額的規定，已有不適於實際情形之嫌。故於大正十一年（一九二二年）八月，遂得議會的通過，將最高額提高至三百五十元；越四年，即於一九二六年三月，更把最高保額提高至四百五十元。計於昭和四年年底，全國的契約已達一千四百三十二萬六千九百七十七件，保險金額達十九億一千九百四十萬餘元。到最近的去年十月底止，保險契約已達二千一百萬件，保險金額達二十八億元，年度底的積存金已達七億元左右。

二　簡易人壽保險的特徵

以下六點，是簡易人壽保險和普通人壽保險不同的地方。

甲　保險金額之小

這是簡易保險的最顯著的特色。因為保險金額之小，故亦有小額保險之別稱。其所以然者，是欲普遍推行於職工，工人以及下級辦公辦事人員之間。外國是項保險的保險金額，常有在一鎊及十美元以下者。日本簡易保險的最高保額為四百五十元，我國的簡易人壽保險法草案，本定為一千元，後經修正為五百元。且我國簡易人壽保險法第五條，并規定凡同一被保人而訂立數個保險契約時，其保險金額的總數不得超過五百元。可見保險金額之小實是普通人壽保險和簡易人壽保險最大的不同處。

乙　依保險費的單位訂立契約

普通的人壽保險公司，是視被保人的加入年齡如何，分配保險費的高下，其保險費的實額多少，須按保險金額的費額目，方能算出。但簡易保險，卻是可以由被保人自己選定的，而保險金額，則由此選定的保險費推算出來的。例如在歐美公司或國營機關，先問被保人所願繳的保險費為若干，例如按週繳一先令或一角，或按月繳五角，一元，然後依他們所制定的表格，查出其保險金額為若干。因為簡單人壽保險對於被保人，是一視同仁，既不因年齡的高低而保險費有軒輊；也不聽從醫生的話，視被保人的健康程度而高下其保險費。大致以月繳一角保險費的保險金額為標準而製成表格，如保險費為二角，則其保險金額為表所列的保額的倍數，餘也可類推。

丙　保險費係分為細小數額的分期繳納

歐美各國，勞働者的賃銀，常是按週發給的。故簡易人壽保險，因其被保人的大部份是工人及低級職員，自然也以按週收費為便利。照普通的人壽保險，最普通的是按年繳費，最短期的，也是每季繳納。絕對沒有按月或按週繳納的。日本的簡易保險，規定按月繳納，我國也有同樣的規定。

丁　不驗身體

普通的人壽保險，當投保之時，按例須由保險公司派定醫生，檢查被保人的身體，須檢驗合格後，方允承保。且保險費率的高下，也以其檢驗單為標準。但簡易人壽保險則因

㈠保小額的保額，且投保者均係終日勞働的人，沒有受驗的空閒時間。

㈡以簡便及節省經費為主。

故絕對不檢查被保人的身體。但在接到被保人的投保書後，往往由辦事人員作一次面會，察看其大致模樣，祇須不是重態的患病者，決無拒絕承保的。即我國簡易人壽保險法第七條，即規定免驗被保人身體，蓋欲圖簡易人壽保險的普及，這是必不可缺的一條件。普通的人壽保險，必需事前檢查身體的麻煩，故往往因人多厭惡檢查手續的心理，失去許多被保人，及婦女的怕羞恥心，此項規定，可說是補足普通人壽保險的最大缺點的了。

戊　設定不付保款的一定時間

因為不驗身體，故所承保的被保人中，難免沒有患病者及身體羸弱者的混入。為防止此種缺點起見，簡易保險特設定一相當期間，遇被保人於此期間內死亡時，概不給付保險金。我國簡易人壽保險法第十六條，對於被保人的契約權利，有如下的規定：

保險契約發生效力後，被保人死亡時，受益人依左列各款之規定，分別享受利益。

一，未滿六個月死亡時，領受已納之全部保險費；

二，逾六個月，未滿一年死亡時，領受保險金額五分之一；

三，逾一年，未滿二年死亡時，領受保險金額之半數；

四，逾二年後死亡時，領受全部保險金額。

可知我國簡易人壽保險，對於未滿兩年以死亡之被保人，概不給付全額保險金額，僅退還其已繳保費，及保險金額的若干而已。

戊　派員徵收保險費

普通的人壽保險，常由要保人到加入公司的總分行或代理處繳納。若非自己或派人往以上公司或代理處繳納，也得用銀行匯票支票匯繳。但簡易人壽保險，因保險費為數常極微，有自一角至一元不等。且投保人均為日間勞働的工人職工，若非另行設定簡易之法，非但與保險的本旨有所不合，且將減少吸收保人的號召力。因此，我國的簡易人壽保險規定為國營事業，由郵政儲金匯業局主辦，而一切職務，均委託各地郵局代理。而委託各地郵局辦理的最大優點，厥為收保費問題的藉此解決。因為由保險人派員收費，固頗有利於要保人；然因簡易人壽保險的要保人多，保險費細微，若由公司派人徵收，必將因此支出一大批經費，現在由郵代收豈不一舉兩得乎？（未完）

〔世界銀行研究〕法國六大商業銀行及其他

崔曉岑

法國的銀行大體可以分為四類：㈠信用銀行，㈡地方銀行，㈢企業銀行，㈣私家銀行。在金融市場以信用銀行的營業性質最重要，信用銀行的商業性質和美國的商業，英國的股份銀行相類似，信用銀行對於工商業所需的職務，也不過是一種短期的資金，並不令任何企業發生密切的關係，供給長期資金是投資銀行的業務。信用銀行在法國家數不少，不過其中首推六家，猶如英國的五大銀行：

㈠巴黎國民貼現銀行　㈡普及銀行　㈢法蘭西商業銀行　㈣阿羅實業銀行　㈤國民工商業銀行　㈥大信用銀行

六大信用銀行分行也很多，比起英國不如，然而比起美國來，多的多了，這種趨勢自歐戰後加甚，而近年因為事業景氣反見收束，各銀行分支行的總數，在一九三一年底是四千三百五十一處，到了一九三三年底降為三千七百十六處，其中一半是臨時性質，表示如左：

各大銀行歷年分支行增減表

年代	永久分行	節季臨時辦事處	合計
一九二五	一，八〇三	一，三一七	三，一二〇
一九二九	二，〇六九	一，九五七	四，〇二六
一九三〇	二，一六六	二，一一七	四，二八三
一九三一	二，二〇二	二，一五三	四，三五五
一九三二	一，八五七	一，八五九	三，七一六

六大銀行之中，惟有阿羅實業銀行，不採分行政策，而設法和各地地方銀行聯絡和美國的鎖鏈銀行相同。各銀行的資本如存款的比例，比起英國五大銀行來，法國各銀行資本所佔的成分大，換言之，法國各銀行的自己資本的成分多而存款的成分較少，然而自從戰後，這種情勢也變更了。列表如左：

各銀行自己資本存款及資本所佔總負債之百分比率

行名		一九一三	一九三〇	一九三一	一九三二	一九三三
里昂銀行	資本	四二五	一，二〇八	一，二〇八	一，二〇八	一，二〇八
	存款	二，二二一	一三，四六〇	一五，二三五	一四，九二四	一三，六九二
	資本所佔比率	一九•一	九•〇	七•九	八•一	九•五
普及銀行	資本	三七七	七〇七	七一一	七一一	七一二
	存款	一，七九一	一三，八二一	一二，九一二	一二，七五二	一〇，五三九
	比率	二一•〇	五•五	六•〇	六•一	六•八
巴黎國民貼現銀行	資本	二三九	八三四	八三六	八三八	八四〇
	存款	一，四一五	九，二一一	九，五〇七	九，一〇四	七，八七一
	比率	一六•九	九•一	八•八	九•二	一〇•七
法蘭西商業銀行	資本	五三	四〇三	四一二	四一八	四二〇
	存款	一五三	三，二六二	二，七三一	二，七〇六	二，三二八
	比率	三四•六	一二•四	一五•一	一五•四	一五•九
其他銀行	資本	一，〇九四	三，一五二	三，一六七	三，一七五	三，二八〇
	存款	五，五八〇	三六，七五四	三八，三八五	三八，四八六	三七，四〇〇
	比率	一九•六	八•一	八•〇	八•二	九•四

貼現票據，各信用銀行資本的成分較大，而營業也和英國五大銀行略同，供給工商業一種短期的活動資本，所不同者法國的銀行貼現票據甚多，在資產方面佔一半的光景，又因為巴黎設有公開票據市場，所以各銀行多半直接從顧客手裏貼進票據，這些票據大都是商業承兌匯據。

存款，各銀行的存款分為三種：㈠往來存款，㈡活期存款，㈢定期存款。往來存款用支票，佔百分之五六十，活期存款也可以隨支隨付，佔百分之四十，定期存款或預先通知，或須一定時期，佔的數目極微。存款的利率不似英國，按銀行率變動，而是由銀行公會議決，銀行之中分為上中下三等，等級越低出的利息越高。

法國各信用銀行雖然替工業銷售債票而不參加實業作股東，因為這另有一種企業銀行在那裏作，不過各銀行卻另成立一種金融公司，如一九一九年里昂銀行和巴黎貼現銀行合資五千二百萬佛郎成立了一個國民聯合實業銀公司，後來資本增加到五千萬佛郎，以後兩銀行和銀公司更成立一個機關叫作國民實業金融公司，資本五千萬佛郎，其餘別家銀行合辦的有法蘭西實業銀公司，資本一萬萬，有地方實業銀公司，這許多金融公司，都是供給一種長短資金經手海外貿易的收付，更有法蘭西國外貿易銀公司，專作承兌業務，是法國的商業銀行不直接投資於長期，而轉出一種聯合金融公司來，這樣組織法，一來為以便力量集中，使長期資金得以供給，二來可以平均風險各商業銀行又能保持他們的清償性。

投資銀行及其他：商業銀行之外，更有一種投資銀行，對於企業供給一種長期資金的是投資銀行或者又以稱為興業銀行，以勸業銀行為著名，這一類的銀行雖然也作通業銀行的業務但是主要的工作是發起並贊助新企業，如仍召集資本，如何發行債票，往往先墊出資本而後把股票和債票向社會賣出，他的顧客不多，而都直接有關係。他的資力過自己的資本居多，資本佔存款的五分之一或三分之一的光景，而且說到存款，多是長期存戶。他於國內之多設分行，而卻和許多地方銀行發生一種聯絡，其中最著名要首推巴黎荷蘭銀行，是一八七二年開設的老店。

除此之外，法國銀行業與英國稍為不同，而與美國有類似之點，即全國有幾百個地方銀行，這一類的銀行，雖然遇不景氣，小銀行容易倒閉，然而因為地方熟悉，所以仍然能夠存在，再其次有些私家銀行，組織保守，有類我國的錢莊，然而有些經營富翁的家產，帶信託的性質。以法國普通銀行的趨勢而論，小銀行失敗的很多，而銀行的吸收合併也屢次發現，如一九三二年九月巴黎聯合銀行和法蘭西動產銀行·

金融界一週

二四，九，二三—二九

〔銀行〕

㈠中央信託局　十月一日儲信託處先行開幕，對外收解由中央銀行全部代理，劃撥，儲蓄處則公務員儲蓄章程未訂妥，儲蓄會則接收手續尚有所待，故開業日將略緩。南京分局局長由中央銀行南京分行經理李嘉隆氏兼充，職員方面，均須添派人員，以便進行，其他各地，亦將絡續籌備分局事宜云。

㈡建華銀行　九月二十六日開幕，資本五十萬元，行址寧波路八十六號。董事長梁晨嵐，董事竺芝珊，林榮生，朱耐寒，周荊庭，張席卿，李子展，監察何亦熊，胡組安，總經理林榮生，（慎源儲蓄莊經理）經理林榮雄，副理周子平，該行營業係專做商業，不設儲蓄部，內部人員，亦僅十餘人，以資節流云。

㈢銀行公會新舊執行委員　九月二十九日當選執行委員。浙江實業銀行，李馥蓀，中國通商銀行，杜月笙，金城銀行，吳蘊齋，交通銀行，張佩紳，鹽業銀行，陳蔗青，中國銀行，潘久芬，上海綢業銀行，王延松，中國農工銀行，齊雲青。未滿任委員：上海銀行，莊得之，上海銀行陳光甫，國貨銀行，宋子良，國華銀行，瞿季剛，東萊銀行，吳蔚如，四明銀行，胡錫安。

㈣中國銀行　十月一日松江辦事處開幕，行址松口西門外中山路第一六四號，電話四五八—四五九。

㈤信通銀行　二十九日股東會議，決定解散，孫鏡如，該行常務董事為俞佐庭，徐日康，預料清理前途，不致十分悲觀云。

㈥廣東銀行　總行二十八日暫停復業，因旅外僑胞，尤將存款四分之三作為股款，滬行因此亦在積極進行云。

〔錢莊〕

㈠公會決案　十月一日起，各莊對錢庫立二往來戶，一為劃頭（即外灘）洋，一為匯劃洋，二戶可准抵用，但不得軋直，其利息則劃頭為週息三厘，而匯劃則照日拆計息，其所以如此者，因近月來劃頭濫極，各莊均將劃頭向錢庫掉用匯劃洋，錢庫將劃頭洋存放中交兩行，收入利息僅三厘，同時向中交兩行欠用匯劃洋，則照日拆，每月賠蝕利息在一萬五千左右，故由各莊經理會議，決定上項辦法，以免公庫之過量賠損云。

㈡信裕莊　經理傅松年於三十日晚病故，享年僅五十歲云。

〔要聞簡報〕

㈠本週中央造幣廠鑄成新幣九十萬，熔乙種廠條九百條。

㈡中央銀行公告，二十三年關稅公債已商由中交二行，共同經付本息事宜云。

㈢中孚銀行，景明大同銀行公告，本年上期股息，於十月一日發給云。

㈣世界銀行儲蓄部債務，由世界書局承受清還。

㈤粵省請中樞府成立水利銀行，發行公債，以便經營水利機關之借貸云。

㈥香港國民銀行已開始債權登記，現已逾十萬元云。

〔內匯〕

平津匯市自週初至週末，毫無變動，平十二元，津十一元，青島則仍見緊張，週一掛十三元，週二起至週末為十二元半，津處下週或有現銀運去，本週則進出口均無。

統計（一）現銀存底

日	華商	洋商	合計
念三	二九二，二〇〇千元	三九，四五七千元	三三二，六五七千元
念四	二九二，五二七千元	三九，四三〇千元	三三一，九五七千元
念五	二九一，三五七千元	三九，四三〇千元	三三一，七八七千元
念六	二九一，四八七千元	三九，四三〇千元	三三一，九一七千元
念七	二九一，三五七千元	三九，四三〇千元	三三一，七八七千元
本週	減五七千元	加五七千元	不動千元
上週	減三，三九〇千元	加三，三五〇千元	減四〇千元

統計（二）交換票據

日	銀行交換所	錢業公會
念三	一五，六四八，〇六六元七七	四八，七九五，〇〇〇元
念四	一三，六七八，九二七元〇五	五〇，〇六一，五〇〇元
念五	一四，八五九，九九八元八〇	五〇，八一五，五〇〇元
念六	一四，九六〇，四六七元七二	五一，七一七，五〇〇元
念七	五〇，〇八六，四九六元二九	五八，一六五，五〇〇元
念八	一七，五二六，九五二元六三	五三，三五二，五〇〇元
念九	星期日	四八，五七三，〇〇〇元
本週最高	五〇，〇八六，四九六元二九	五八，一六五，五〇〇元
最低	一三，六七八，九二七元〇五	四八，五七三，〇〇〇元
平均	二一，一二六，八一八元二一	五一，六四〇，一〇〇元
上週平均	一三，四二三，八三八元八三	四九，二〇七，七〇〇元
本週總計	一二六，九〇九，九〇九元二六	三六一，四八〇，五〇〇元
上週總計	八〇，〇三二，〇三二元九七	三四四，四五四，〇〇〇元

中央信託公司

資本　實收三百萬元
公積　存積四十八萬元

信託部　管理財產執行遺囑經理房產辦理信託投資及一切特約信託業務
銀行部　辦理各種存款放款貼現匯兌及一切商業銀行業務
儲蓄部　辦理活期定期另存整取整存另取存本取息訂期活存礦券儲金等一切儲蓄業務
保險部　辦理水險火險業務
證券部　代客買賣各種公債庫券股票
保管庫　出租保管箱並辦理露封彌封保管
倉庫　招堆客貨地址北蘇州路九八八號

總公司　上海北京路二七〇號
虹口辦事處　北四川路八六〇號
西門辦事處　中華路一五五六號
西區辦事處　靜安寺路一一七〇號
漢口分公司　漢口江漢路一一一號

浙江實業銀行

儲蓄處

活期存款　利息週年四厘　每年分兩期結算
內六個月每日均存滿銀元三百元者利息週年五厘　滿一千元者利息五厘五毫

定期存款　計分六種利息優厚

上海總行　漢口路一五九號
上海虹口分行　百老滙路一四七號
漢口分行　湖北街
杭州分行　保佑坊

詳細存款規則備索

紅血輪
補血聖藥
純血色素 不含鐵質
行銷久遠 補力偉大
含鐵補血劑或有傷害消化演為便秘痔疾之虞，惟本劑純係血色素HAEMOGLOBIN製劑，甘美適口，最易吸收，絕不刺激消化器，連服無便泌黑糞之弊，一反手間，老弱黃瘦者，咸得轉為壯健豐腴！
上海中法大藥房發行

明明眼藥水

事業之成功豈偶然耶？
創大事成偉業必具有強健之身体與勇敢之精神非偶然也
人中寶 補氣補血補腦補精 面面俱到 凡身体孱弱精神萎頹諸般虛虧一經調服無不轉弱為強前後判若兩人 且不燥不膩無論寒体熱体男女老幼均極適宜 蓋其補力之偉大二十餘年以來始終駕乎一切之上
分大小瓶兩種 各大藥房均有售
上海太和大藥房發行

江蘇上海第一特區地方法院公告(聲請執管龍其伍遺產) 為公告事據龍陳秀珍等具狀聲請發給執管遺產證書略稱故夫龍其伍廣東人於二十四年在龍岩軍次死亡(死亡年三十六歲)遺有上海中國銀行第三八三七號定期存款五千元存單一紙依法應由聲請人及子龍學霖繼承等情前來據此合行公告登報週知如有對於此項聲請持異議者限自登報之日起至停止登報後二十日內來院聲明若逾期無人聲明異議本院即准發給執管遺產證書特此公告

患痛經之婦女鑒諸

經前經後每月疼痛此種婦女實深痛苦惟解除此痛苦她們有其鉅大恩物即紐祿豐是也
紐祿豐為韋廉士醫生藥局著名家用良藥之新增出品 功能速止經痛乃是絕無藥味之精美片劑 服用甚易至其成分係醫藥科學上最純潔之質料 故其止痛十分安全全月經痛時但試此藥二片即可知此止痛專藥之偉效也
紐祿豐對於頭痛 牙痛 耳痛 系痛 瘋痛 以及創痛 割破灼傷 燙傷種種因傷之疼痛亦一樣神效
各藥房皆有出售每瓶大洋二角或向上海江西路四五一號韋廉士醫生藥局購備一次購五瓶者大洋一元郵力不取不滿五瓶者每瓶二角郵力另加

心胃氣痛 一瓶斷根
衛生試驗所化驗●農商部給獎狀●
此丸藥性溫和男婦咸宜專治九種心肝胃氣痛新老各症雖久年老病百藥無效者保於半分鐘內止痛順氣並治肚腹痞塊反胃噯酸噎膈腹痛等症無不立刻見效馬上止痛百試百驗一瓶斷根永不復發近來影戲甚多請留意每瓶一元二角雙料加倍●試服每盒五角●外埠函購寄費加一郵票通用上海英租界貴州路寧波路口●同仁醫藥所總發行●製藥所海寧路錫金公所東電話九五四六八

「國文百八課」

曹聚仁

有教學實際經驗的人，對於中學語文教學時常要發幾種不同的感慨：(甲)感慨教材的缺乏，(乙)感慨教本的缺乏。

以往的國文教材約略可分三種來源：一種經過桐城派的選擇，保存在古文辭類纂一類選本中的；議論文很多演繹儒家的道德訓條，或用褒貶抑揚的筆調來泛論史事；記敘文除了山水遊記以外，絕少實生活的記錄；抒情文也為酬應世俗的文字，實感太少，表現全不眞切。一種是五四文學革命潮流中所表章幾種舊小說，截取一章一段出來；本非完整的組織，而前後情節的接筍處，由於截取的原故脫開了。又一種是五四初期的白話文，論議的題材大而無當，狀物的詞語，拖沓而雜亂，難得純淨無疵的作品。無論是教本，或是活葉文選，碰來碰去都是這類教材，對於青年學習語文實在不很適用的。並且文章中所含蘊的中年人的氣分和感慨太濃厚；現在中學生年齡大約在十四五六歲之間，叫他們領略中年人的感慨，實在有點「無聊」。做國文教師眞想使青年語文程度提高一點，這些病態教材使做教師的受到說不盡的困難。

至於坊間出版的國文教本，因為書賈志在營業牟利，不容編書的人從容選材，從容編次，從容斟酌；因此所有選本，都變成「碰選」，——碰巧手頭有這教材就選。加以每本書有一定分量，編的人只好把可能選到的都選在裏面；因此高中選本和初中選本有十分之五六，時相同的有十分之五六。無論那一種教本，每冊註明供一學期之用，事實上至少要一學年才教得完。書店為定價着想，把教室實際置開了。我敢大胆說一句：一年以前，沒有一種國文教本恰巧適合講授之用的。

在教材缺乏教本缺乏的情形之下，我來推薦夏丏尊葉聖陶二先生所編「國文百八課」，不為無意義了。這部教本有三種特長：

(甲)教材分配適於教師講授——不久以前，教育部編印的初中精讀國文範程出版了；那部教本的取材和註解都有缺點，只有教材分配非常適合；一星期教一星期之用，一學期教一學期之用。這部國文百八課有同樣的優點，中材學生有這幾篇精讀文章已經很夠，教師還可以替高材生找點補充的教材。

(乙)教材內容適合青年身心修養——教材選擇應當以學生為本位，不當以教師自己的口味為本位；我上面已指出傳染青年以中年情調的錯誤。這部教本，就已出版的第一二冊看來，中年情調的文章已經很少很少，他們所灌輸的思想，可說是十分正確的。能在兩有三種教材來源以外自己另找新源，這工作是極有價值的。

(丙)語文技術的混合練習，便於初學——坊間出版的國文教本，如趙景深的初中國語，陳望道，傅東華的初中國文，都把文選，文法，修辭，文章論幾種打成一片，可以免掉舊時機械式教學法的枯窘弊病。語文技術上的知識，適於初中學生不宜說得太繁碎；練習題和本文應該有連帶關係；這部教本在這方面費了很多的心力，一用這教本來講授就可以知道混合分配的適當了。

我仔細回看我所批評的話，似乎沒含阿私的意味。做國文教師的甘苦只有做過國文教師的人才知道，一部教本的好壞和編者天才高下的關係少，和編者身歷識古實際的久暫關係多。夏丏尊葉聖陶二先生在這兒並不顯出他們的天才，只用他們的經驗來解決教本缺乏之道問題罷了！

霉雨時節的故事

石咀

季節才入初夏，秧苗還很小，在白天，太陽光照着，已是綠油油的一片，頗像一條的無際的天鵝絨地毯，霉水淺淺地蕩着微波，不住地洗滌着秧葉，然而我們的陸三公公卻長嘆起來：

「一個旱荒，連稻種都吃入肚裡了！」

天色漸漸地昏暗，陸三公公將自己的白田，跟人家的田對比着，又呆坐門前發楞了。

「一個旱荒，連稻種都……」他反復地想。

黑，象一口無窮大的金鐘，將陸三公公四週緊緊地罩住。他那昏花的老眼，從黑暗中看出無數金星，迸着，舞着；舞出許多不同的嘴臉，象映在銀幕上的拷貝，一幅一幅地在他眼前移過去：

拒絕他借稻種的陳五爺的面孔是永遠那樣深刻難擋；來借青稻錢的李聯計的浮腫的臉龐；「穩着」們臉上的橫肉；……都很特點地現出在他的面前。跟着又都將他圍困住，向他盡量威逼着。他不由戰慄起來，旱烟管的陶器咬嘴，不住磕礪着他底牙齒，格格地作響。

停了一會，他將烟管重重地在地上磕了兩下，並不裝上新烟，只楞楞地仰天看着滿天星斗發怔。星光反照在陸三公公的白田裏的水面上，象打在河面的雨點，隨着微波的蕩漾而隱現着；又象什麼的種籽，深植在水底裏。

「天哪！這要眞是種籽，兩三天之後，我這白田豈不也是綠油油的一片了麼！……」他不禁幻覺地自言自語地哀怨起來。

是的，時世變了，天也有些作怪，陸三公公的村裏就有着不少例子：無聊不作的陳五爺不是一天一天地好過起了麼？而象他陸三這樣刻刻苦苦自耕自食的人，倒反而難活下去了！

「這世道是講不到什麼天理良心了！面前放着這許多現成的小秧，不會拔一些來插在自己的田裏麼？」他想着反問着自己，心境就寬鬆了一大截，頓時覺得從這上面生出不少希望。至少口糧有了着落。他放下烟管，向田間走去，把兩手交互搓着，堅毅地握着，意思在說：「一手呵！不想你出世幾十年還要做一次卑污的事。」

他想着已走到田間，便蹲下去伸手想拔，忽然迸咚，水斑響了一聲，他驚得把手一縮，接着便從水底送上一陣「格兒……」的聲音來。他不覺自己好笑起來，「這東西也來跟我搗亂！」他自言自語着。

他第二次把手伸下去，但立即又縮回了：「這是牛兒禮的租田，這孩子跟我一樣的可憐，我怎好拔他的呢！」他想着，便向陳五爺的田那邊去。

踱在陳五爺的田邊，陸三公公開始工作了，兩面田裏一遍一遍一聲的響着「震鹿雷鹿」的水聲，接着便只聽見陸三公公的田裏有響聲了。

東方漸漸地泛白，而陸三公公的肚裏也「好點澀」了，腦子裏沙沙地作響。

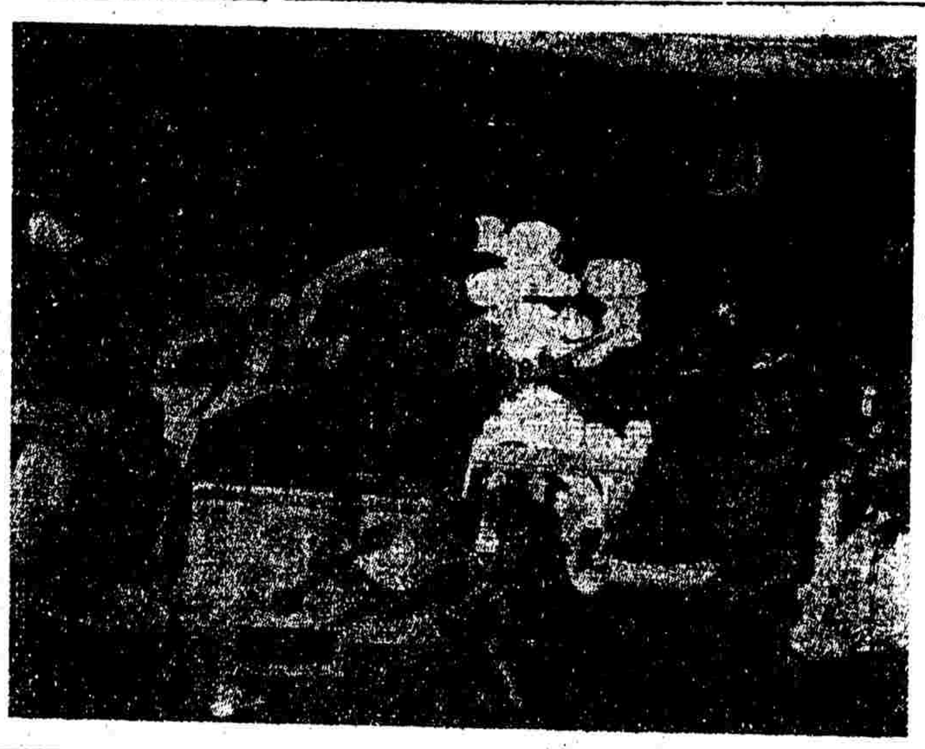

印度王宮之早朝 S. Choubury作 (世界名畫選)

宴

其逵

學生家長為了犒賞老師的勤苦，特請我吃一大飯。這還是在稍舊的環境裏的一種遺俗，在目前所謂新的社會，我們覺得只有買賣計較的關係，決沒有這樣很淳厚的「人情」的表示的。

我一進門，看到柔著酒菜等都齊備了，請來的客人，除我外一個是世故很深的熟人，一個是不相識的飽經風霜火藥生活的安徽老鄉，其餘的幾個都是我的學生——天眞爛漫的女孩子。

我們互相讓了坐以後，主人斟滿了酒，大家舉起酒盃又客氣一下。菜是很豐富的。

在開始吃喝的時候，很自然的就會談起大來，再加酒的刺激，人們說得格外起勁了。孩子們只是吞飯，夾菜，吃喝時的聲音，和着碗箸的碰擊聲，奏成一陣酒宴時的交響樂。

席上最有趣和最值得注意的是那位安徽老鄉——大約有五十多歲，身體魁梧而健壯，帶有北方洪亮的口音。

他夾着一塊肉，送到嘴裡，打了兩個轉就說：「不行！我們老了！我記得在初次光復的時候，我在那老架子軍隊裏——湘軍，身上成天背着一根長槍二十多排子彈，每天要趕二百多里路，水壺等，還有刺刀軍毯，你要注意，那個時候是怎樣的亂哪！我們沒有接連休息過一個禮拜，不是調防就是上前線，我是不在乎的，但是現在……」說時他舉起酒盃邀我們同喝。

他在一陣唏噓之後，不知怎的又蹺起政治來，從袁世凱，談到宋教仁的被暗殺，末後還殿上一句：「暗殺黨就是從他開始的！」事蹟雖舊。但說來很動聽，連學生家裏的娘子們老太婆都聽得出神。

我好久沒過這種生活了，這一次眞有點說不出的異感。

夢

什琦

夢是虛幻的，夢是超現實的，人生似乎也就是一個夢，但是在這大夢中的小夢，也埋給做夢的人以無限的安慰。

在夢中，你可以忘記了你日間的一切，因為這時你似乎又另入了一個境界。這時，你可忘卻了你是吃了午飯愁着晚飯的人，你可忘掉日間所受經理的嚴寄的臉色，裏做着牛馬似的工作，而在那摧殘你的生命，你也會忘掉討房租的房東和米店的老闆那副不可忍受的神情。

在夢中，你可得到日間所想獲得而不能獲得的一切事物也許是一位漂亮的女人，也許你中了二十五萬頭獎，也許你坐在一九三六年式的新汽車裏。若是這時候，忽地被貓兒捕鼠的聲音，或者小孩子的哭聲擾醒了，你將懊惱無窮，然而再一回憶，也覺津津有味，雖然是睡在硬的牀板上，也覺得是睡在「席夢思」的牀上一樣啦。

不過，有時夢中也會給你許多不開心的事，譬如自己被經理打耳光，孩子被汽車輾死，老婆被老虎追來吃了去，汽車翻在河裏，中了頭獎的獎券，忽然一陣風被風吹跑了，正在這緊張的時候，你邊得大叫起來，睡在你旁邊的老婆，又覺得你是在說夢話，把你喊醒，可是你已嚇出一聲冷汗，張開眼睛，一切都是原樣。這時你也許幸運你還是窮，否則，如夢中一樣，不是更氣煞人嗎？如是，在這小夢中醒了已後，你已不作他想，你知道夢中一切都靠不住，但是第二天早晨，你走到這大夢中的人生路上，說着一些夢話，希望這人生的夢做得美麗一點，誰也不想到，這人生的夢，正如晚上在床上做的夢，一色一樣，也有醒來的時候，而醒來時候，也是同樣的幻滅啊？

媽媽（四）

王任叔

可是兒子給媽安頓在一間亭子間裏後，看到了和兒子來來往往的朋友，全涎着付硬朗的笑臉，黑着手，戴着鴨舌帽，穿着通上了黑的藍衣服，嘻嘻哈哈談笑成一堆，跟媽一聲聲叫『大家媽媽』，媽才知道了兒子底話是對的。

——可不是嗎？媽，這世界就是媽媽底兒子造成的。阿王是個機匠，他會造船；阿陳是個電器工人，他會造電燈！胡麻子是個開汽車的……這些兒子們全是媽的，這世界不是媽造成的嗎？

呵呵呵！媽可快樂了！媽拉拉兒子底手，想給他拉過來，貼着臉兒，疼一疼。

——那麼——那麼，你跟那些人打交道，你也是個創造這世界的人了。

媽學舌似地說着，覺得自己也夠聰明了。兒子底作為，現在可給媽全看出它底意義來了。

——是呀！媽。我到這裏來，在工人夜校裏和工人子弟學校裏教書，就是要鼓勵他們這一份創造這個世界的勇氣呀！他們是有能力創造輪船，火車，電車，汽車，洋房，馬路……的但他們不知道他們為什麼要創造這些東西，他們不懂這個道理，所以他們永遠不會相信自己是有創造世界的能力的。那麼，這世界便沒有更進一步的希望了。有了兒子，沒有孫子，媽媽，你可願意嗎？

——哪里！哪里！這算什麼話呀！媽就是希望你這『點』呀！

——那麼，媽是歡喜我那麼做了。

媽有點酸不懂兒子的話。但媽可有那一種寬容，前一代人雖不懂後一代人底話，那是前一代人趕不上的緣故。媽是不願意把後一代人拉到自己一代裏來站住的。

輪船進口報告

船名	來處	公司
▲昨日進口船(二日)		
安興	青島來	招商
吉和	長江來	怡和
寧海	長江來	太古
盛京	天津來	太古
嘉應	港廈來	太古
▲今日進口船(三日)		
[illegible]	[illegible]來	美最時
匯和	長江來	怡和
貴生	港粵來	怡和
綏陽	港加來	太古
山東	港鳩來	太古
蕪湖	長江來	太古
▲明日進口船(四日)		
蘇曼	倫敦來	大英
淳生	青島來	怡和
同和	長沙來	怡和
阜生	烟津來	怡和
武昌	長江來	太古
公平	廣州來	招商
新豐	天津來	招商

輪船出口預告

▲寧波班 新江天 三日 [illegible] 新寧紹 [illegible] 新北京 四日 [illegible] ▲長江班 [illegible]

▲宜渝班 [illegible] ▲溫州班 [illegible] ▲瑞安平陽班 [illegible] ▲福州台灣班 [illegible] ▲寧南班 [illegible] ▲安南班 [illegible] ▲北洋班 [illegible] ▲汕頭班 [illegible] ▲廈門班 [illegible]

外洋船進口預告

[illegible]

外洋船出口期

▲南洋各埠 [illegible] ▲美洲各埠 [illegible] ▲歐洲各埠 [illegible] ▲澳洲各埠 [illegible]

招商局 船期廣告
總局地址上海外灘九號
電話一〇一九七
建國快輪 准於十月三日星期四晚開往漢口沿途各埠均靠 本輪電話八二一六〇
江新快輪 准於十月六日星期日晚開往漢口沿途各埠均靠
新江天快輪 准於十月三日星期四下午五時開往鎮海寧波 本輪電話八三二六九
海晏快輪 准於十月九日星期三晚開往溫州
新豐快輪 准於十月六日星期日上午八時開往威海衛烟台天津
海元快輪 准於十月六日星期日下午四時開往汕頭香港廣州
公平快輪 准於十月六日星期日下午四時開往青島
海祥快輪 准於十月四日星期五上午開往天津
海貞快輪 准於十月九日星期三上午十時開往汕頭香港廣州
安興快輪 准於十月四日星期五下午二時開往汕頭香港廣州

昌興公司 俄羅斯皇后船 准於十月七日(禮拜一)由滬直放香港兼往小呂宋 船泊公和祥碼頭 招待週到 請駕臨北京路一號(即外灘北京路口)本公司客票間接洽 電話一九四九〇

止帶仙丹 白帶 著名靈藥
婦女無論赤白帶下久必腰酸腿軟百病叢生子宮虛冷受孕難望此丹固元神補氣血見效萬試萬靈老幼咸宜服之健體止帶假冒甚多請留意▲每盒一元二角(五盒五元)雙料加倍(試服每盒五角)外埠函購寄費加一郵票通用上海貴州路寧波路口●同仁醫藥所總發行 製藥所海寧路錫金公所東 電話九五四六八

上海郵政管理局封發郵件時刻表

上海各支局皆可寄交掛號快遞航空郵件及辦理匯兌儲金等事務

寄往地點	封發名目	日期	中信件封發時刻
長江各埠	火車輪船	每日	下三點及念分
北洋各埠(除左列各埠)	火車	每日	一點三十分 六點[illegible]半 及念一點半
威海衛烟台青島及大連	湖北 公司郵船	三日 五日	十一點十五分 七點十五分
南洋各埠			
鄞縣(寧波)	新寧紹或新江天	每日(除星期日)	下五點三十分
永嘉(溫州)	大華	三日	下四點 分
閩侯(福州)	盛京	三日	廿一點 分
思明(廈門)香港廣東	綏陽	四日	廿二點 分
汕頭香港廣東	嘉應	四日	下十點 分
香港廣東(經件)	公司郵船	四日	二十一點 分
國外各埠			
小呂宋澳洲及紐絲綸	公司郵船	四日	廿點
香港南洋羣島蘇彝士及歐洲	公司郵船	五日	九點 分
日本坎拿大美洲及歐洲	公司郵船	六日	十六點
日本檀香山美洲及歐洲	公司郵船	六日	下六點 分
德國及亨堡轉(掛封保險郵件及)	公司郵船	四日	廿一點
日本高麗各埠	公司郵船	四日	二十一點
台灣	公司郵船	三日	廿一點 分
蘇俄及歐洲各國(經由西比利亞)	火車	每日	廿一點 分
航空郵件			
歐洲各埠 西貢…馬賽線	法國航空	五日	九點 分
彭頓…阿姆斯特丹線	荷蘭航空	五日	廿一點
新嘉坡…倫敦線	英國皇家	五日	廿一點 分
新加坡…澳洲線	同上	八日	廿一點
陝蜀線(長安南鄭(漢中)成都等埠)	歐亞航空公司	每星期一四	廿一點
西北線(鄭縣長安泉蘭寧夏包頭)	歐亞航空公司	同上	廿二點
平粵線(北平鄭縣漢口長沙廣州等埠)	同上	由中國航空公司之滬蓉線機運往漢口轉接	封發時日與滬蓉線同
滬平線(南京青島天津北平等埠)	中國航空	每星期二四六	五點
滬蓉線(南京懷寧九江漢口沙市宜昌萬縣巴縣成都等埠)	同上	每星期日二五	五點三十分
滬粵線(永嘉福州廈門汕頭廣州等埠)	同上		五點
渝昆線(貴陽昆明等埠)	同上	每日發往巴縣轉接	五點三十分
西南線(蒼梧(梧州)南寧龍州茂名(高州)瓊山(瓊州)北海等埠)	西南航空公司	由中國航空公司滬粵線機運往廣州轉接	封發時日與滬粵線同

各項郵件須照上列時刻以前交寄 內外掛號郵件提前 二小時 三十分 封發

永安醫院
負責根治雀斑花柳病生殖器病肛門病
▲留日京都帝大醫學研究所醫學士張秋朝
橫痃下疳 老白濁 無痛割治 不用開刀 新藥打針 徹底治療 肺癆哮喘 早洩遺精 夜尿
診所[illegible]路[illegible]三八七號

中華民國二十四年十月三日 星期四
時事新報
今日本刊半張 本埠隨報附送不另取資
THE CHINA TIMES
LOCAL SUPPLEMENT
（本埠附刊）
館址上海愛多亞路長耕里
電話一五七〇〇至九號十線轉接各部

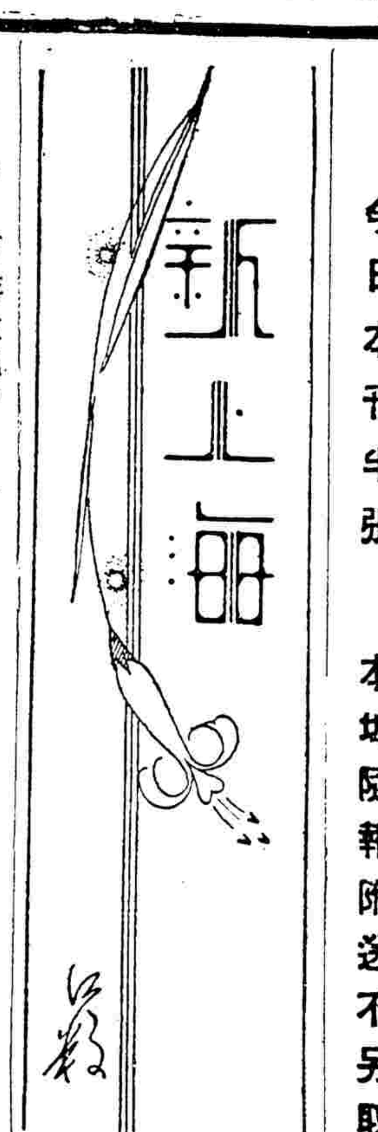

上海第一高尚公寓
大公
德鄰公寓
地點適中 租費低廉 中西酒菜 設備完美 侍應週到 日夜服務
地址：崇明路八二號北四川路郵局北首 電話：四二三七七

港滬埠際游泳賽之夕

市游泳池中 美人魚掀風作浪
水裏翻騰恍似風車轉動 蝶式游泳宛如蝴蝶紛飛
秋雨

（一）上層觀衆
入夜，細雨霏霏。車子，在那修長的，黝暗的，沉寂的共美路上，像是在地道里向前挨宋一般。到了市運動場那里，警察指揮着：「搶到前面去停」行在外擋的車子，即使搶上前去，還是不容易插到邊停下。於是在街中心下車，人在車縫中擠過去，才到得街沿。

在鉛網旁邊，密層層地放着好些汽車。想到這晚上的門票是一元和二元兩種，原是祇有汽車階級才有這眼福的。

我們在被照耀得像白晝那樣的市游泳池門口進去，大看台上已站着成千的觀衆了。

（二）池的夜景
白日的游泳池像一個高大的男子，夜色下的池子卻像是一個秀麗的女人。

那看台四角的耀光燈，打在池邊的紅色小方磚上，眞像是女人臉頰上的胭脂。

池子的四角，都裝有圓形的壁燈，燈光在水底下反映上來，綠油油的，連池底下的細碎都能看到。偶而吹着一陣風，池水微起着縐紋，那就像是天上的雲彩一般了。

說這是一個女人，還應該不是醜陋的女人呢。

（三）魚的活躍
誰都是一樣，一跑進這裏，誰的目光都在搜求楊秀瓊這一條魚。

是的，全部選手都立在跳板那裏，祇要不是立得過遠，或是眼光不大好，終能看得出那穿着帶有黃色睡衣的便是「美人魚」。

她參加的比賽項目本來有三種，不知是不是為了氣力的關係？一百公尺蛙式她是放棄了的。

五十公尺自由式，楊秀瓊入水後，以美妙的姿勢，超過她人，一路領先。到終點時離開第二名有七八公尺之多。這一項，頭二三名為香港所包辦，上海小姐威風全被壓倒了。

當報告員說：「楊秀瓊五十公尺自由式以三六秒八破全國本人所保持的紀錄」時，觀衆們的拍掌幾乎是總動了。

一百公尺仰游，楊秀瓊在發令時好像沒有準備，事前並沒有擺好姿勢，臨時聽到了令聲，才慌張地把脚向池邊一撐，所以在七十公尺內，她同其他的人距離是差不多，最後她才鼓了餘勇搶上前去，終於第一還是落在她的掌握中。

這中間，她還表演了「風車泳」，這一名目在上海好像也聽到過，不過方式完全不同。在上海，游動祇在池中心打着旋，並不向前的，像平劇中武生演的「甩鬢子」差不多。而楊秀瓊所表演的是不同的，他是把自由式與仰游合為一體，身子上下地翻滾着，二隻手也上下地翻滾，雙脚在水中輕輕地敲，整個人在水中徐徐地翻騰着向前，倒有些兒像一風車」。

這一條「魚」在水中時是那樣地活躍；可是上了陸也就如「魚」之離水，很文靜地不動了。不過當香港的男健兒同上海健兒角逐時，她在陸上却急得什麼似的，用着廣東話狂喊，手一回兒像於繩那麼的用力拉，一回又像敲鼓那麼的敲，這一種姿態是那樣活潑天眞呀。

（四）水蛇變蝴蝶
這里成千的觀衆除一大部份來看「美人魚」外，還有一小部份是來看「水蛇」陳振興的，但似乎他給人失望了，他五十公尺自由式一百公尺蛙式，一百公尺自由式，一百公尺仰泳，都沒有參加競賽，有之，不過一百公尺三式接力而已。比賽時興趣不免減少。

他這一次出場，主要的好像是在表演，首先地上海的簡而明表演五十公尺潛水泳，這一項目很不容易的，在五十公尺內，頭不得出水面呼吸。二人入水後，便在水底下作蛙式向前衝刺，陳振興的技術比簡而明是高一等，他的脚手的動作很自然而有力，到終點時，陳振興已挪了簡而明五六公尺。

第二次是他單獨表演「蝴蝶式」泳，據說這是最新美國蛙泳式，游動時，姿態雖同一般的蛙式相彷彿，但他上身却完全離開水，雙手向前扑出去，水花四濺，正如蝴蝶之紛飛。

有人說，「水蛇」今晚變成「蝴蝶」了。

最後他參加一百五十公尺三式接力的第三式自由式，結果壓倒上海的梁偉生而獲第一。

（五）小青蛙
一百公尺蛙式，因為楊秀瓊姊妹不參加，人數就少了。站在起點的，是二大一小。事情太出人意料，那一個小的竟以一分四二秒六獲得第一。

報告員說：「獲得第一的區恩照，年紀祇有十三歲」，大家都興奮地鼓掌了。

以楊秀瓊等的前例可援，那末區恩照是可以稱之為「小青蛙」了。

（六）落湯鷄
這一晚上老天爺搗蛋到透頂了，一回兒細雨綿綿，一回兒大雨傾盆，但是觀衆們的精神眞可佩啊！他們雖在雨的沖洗下，還是硬挺挺地站着，並不逃避，落湯鷄，做一下有什麼要緊呢。

不過說這是滬港埠際是不大切合的。

而女人呢，看上去幾乎是全穿着自由布旗袍的。起初，有點兒感到奇怪，怎麼有這樣巧，來參觀的女人都不約而同的穿着自由布旗袍。

後來，後來我看到了一面三角小旗，上書着：「婦女教育館——參觀團」。」這樣，才注意到穿自由布旗袍的胸襟上，全掛着一個小小的徽章。才想到這些是「婦女教育館」的學生。

女人之與結婚，是值得注意的，作為教育的一種，也未始不可吧。

今日新光公映『夜來香』之一幕

暴風雨
出品：藝華公司
開映：金城戲院
編導：袁叢美
李一

㈠

第×批被逐僑胞的新聞時常在報上出現。到現在，這樣的新聞幷且是引不起人的注意了。

除了整批的被逐之外，一個人悄悄地被迫帶了家眷或是子女回國的，自然更不在話下。

㈡

「暴風雨」裏的主角魏明達也正是領樣悄悄地帶了女孩子回國的一個。

自然，作者能够着眼在這一點上是好的；而在回國之後，作者所表現出來的魏明達的種種遭遇也是相當地現實的，從美麗的幻夢的破滅，到祇求能够生活的最低要求，作者也很能眞實地寫出一般小資產階級的在這個「時代的暴風雨」裏，必然地所遭到的沒落的命運。

但是，我們所遺憾的，是本片的題材，終究未免太和我們熟悉了些，碼頭上做工，大旅社裏面「出店」，背大箱子上扶梯，這些素材不僅早已和我們見過面，並且是見得太多了，所以，即使無論如何做得好，也因為太熟悉而不會給我們怎樣的感動，即如故事的發展，以及玲玲被汽車撞傷，因悞會而起的失業等等，也因為陷於「舊套」（並且是有些兒「巧合」）而引不起觀衆的情感來。

㈢

在電影還是小資產階級以上的人們才能享受的現在，（尤其是中國的土產電影，他的觀衆大多數是小資產階級。）用電影來眞實地反映他們的生活和他們的命運，以期喚起他們的共鳴，原是很對的事情，不過，反映他們的生活，應該是多方面的，人云亦云的甚至是故事的發展都發生雷同，這不僅觀衆會感到厭倦，就以作者自己來說，也將因為極力的避免和別人在演出上相同，而感到痛苦？

因之，從這一點給我們的教訓，我們應該把視野擴張開去，多方面的去抓取題材。（就以暴風雨說，作者既然着眼于華僑身上，他是大可以僑胞在國外所受到的種種壓迫來作為題材的。）

㈣

在演出上，作者或許是太顧到生意眼上，所以到處在意到噱頭。但是，有噱頭不見得就是一張好片子，並且，有時候並且是因為要噱頭而反阻碍了整個戲的情感的。

暴風雨在演出上的缺點，便是全片情感缺乏以致，即使是描寫吧，也因為缺乏情感而成為叙述故事了，也因為如此，在這裏賣弄噱頭，便很容易的被覺察是噱頭來，而噱頭之被發覺為噱頭，這個所謂噱頭也也就可想而知了。

第二呢，作者對每個場面既沒有深沉的感人的力量，而對於主題，又不能一貫的把握住，在玲玲碼頭上和牛兒相識起，作者差不多忘掉本片的主題是該較多在魏明達身上，用很長的膠片去描寫玲玲和牛兒倆的兩小無猜，以致使人覺得本片的缺少情感之外還感到支離破碎起來。

㈤

演員方面，袁美雲，魏鶴齡都稱職，王乃東除了對白須好好的學一學之外，大體上也還稱職，倉隱秋還是那副老樣兒，沒如何進步，所謂新人嚴斐，這裏祇是短短的一個近景，而這個近景還是和魏鶴齡袁美雲同個鏡頭裏出現的。

攝影在好幾個鏡頭裏很有「詩意」，不過，這種詩意鏡頭和整個戲却沒多大的幫助，（這自然是該由導演負責的。）佈景，錄音，成績還相當可以。

總之，這個戲所遺憾的是故事太和我們熟悉，而導演也不能把情感操縱起來，當然，較之於所謂「正秋型」的梨花夫人，那是要好得多多了。

第四屆集團結婚演習趣聞
新娘們都有點怕羞
黃明

大概是敬過了夏吧，第四屆集團結婚的新郎新娘竟有一百四十六對之多。這一數目應該是空前的了。

禮堂的佈置：紅地板，紅柱子，紅毯子，紅帶子，紅燈籠，紅蠟燭，紅桌圍，紅椅套，紅……

在這許多的參觀者裏里，幾乎是找大不出男子。

這天有一家日本學校的學生到市政府來，她們穿着一律的制服，背上都揹着一個皮書包，她們也將跑上市府的石梯，但是她們却被擋在大門之外，於是靠着外面的一帶的窗全是日本姑娘們的頭。

後來，有一個日本男人跑進來，也許是該校的教員吧，他同市府中人在商量，或許商量的問題是想進來參加一下，沒多久，那教員模樣的人便帶領着這一羣的學生從石梯下的門跑進來，我也看見這羣學生在市府大禮堂的側門外張望，但是終究沒有跑進大禮堂來。

新郎新娘從下面盤着石梯上來，第一個到了禮堂時，下面的人還沒走完呢。

行禮時，有一節目：「新郎新娘相對立」。新娘大概是不敢正視新郎，而把頭低下去。可是報告的說：「不要低下去」。而頭要正，抬頭，看到對面立着的是未來的丈夫，就不覺飛起二朵紅花，頭又徐徐低下。

再有：「新郎新娘鞠躬」；上面覺得雙方立着的距離太近，可是他們却沒注意到第一隊的新郎退後一步，第二隊的新娘退後一步，這樣他們背與中間的距離就近了。我看見他們行鞠躬禮時，就有屁股跟屁股互撞的，雖然第二次改變了。

銀色閒話
黑白

有人駡過「編導制」，也有人駡過「中國沒有編劇者」。現在，明星公司聘來了幾位「編劇大員」，這幾位就是駡過「編導制」和說過「中國沒有編劇者」的，大概他們看着中國電影界有種現象太可憐了，所以才不惜屈身來就「編劇」的職務；不過，就整個的電影界來說，他們這種犧牲精神却是值得敬佩的。

預料，今後明星公司將有偉大的作品產生。

× × ×

電影界助賑游藝大會的廣告已經登出了，對於這廣告發生了幾個疑點：

㈠在發起者的名下，電通公司也列着，而在參加人的名下却無電通半個影子，奇怪得很。

㈡在參加人的名銜里，梁氏姊妹同陳競芳的芳名也列着，那末，以最跳慣她們一元三跳的朋友，是否再願意跳十元錢一次呢？

× × ×

月明公司將擴充，編劇者李法西將擔任華僑方面的招股事務。

我說，李法西這次到可以為月明弄一點錢了。

× × ×

明星半月刊，下期起將前銅版紙改為影寫版云。

一個被騙者的自白
孚華銀公司關門 經理騙錢 協理告發
吳雅非

讀者諸君如果不是健忘的，我相信還記得在數星期之前，本刊曾發表過一條「孚華銀公司徵求人才」的消息，並且本欄里也曾刊過一篇「孚華銀公司應考記」的作品。但誰也不會想到，這放款銀公司竟是一個騙詐的機關，纔開業了九天，這位滑頭經理逃走了。

我雖然沒有多量的錢給他騙去，然而竟為了介紹木器號及印刷等生意而負了一身的責任。

也許是在去年吧，什麼時候我記不起來了；那時我是北四川路大中洗染公司的營業部主任，有一天來了一位很漂亮的西裝青年顧客，他因為知道我時常在報紙上發表文章的，所以他就像很敬慕的來和我談話，一次，二次，三次……彼此似乎談得很投機，並且他的口才又是那麼好，不禁叫我五體投地起來。

今年春天，他來我公司里打電話叫汽車，當時他這樣問我：「請問你的大號？我到現在還忘記請教過；我願意和你交個朋友，以便大家研究研究，最好你有名片給我一張……」

我想交個朋友自然是好的；所以我便毫不猶豫地送了一張卡片給他，同時他也給了我一張，那上面是：

日本中國編譯館館長
中央宣傳部國際科科長
伍杰 震超 常州武進

我把這張名片接到手里之後，一顆心跳得十分厲害。他又說：「我現在奉中央命到西南去一趟，大約二三個月可回來。」

我和他這一次道別之後，足足有半年不曾碰面。

八月，他由西南回來了，他仍舊和以前一樣的誠懇；那時他住在對面新亞酒店，他說：「我明天到南京去將一切公事結束之後，就要回來創辦一個放款銀公司，將來或許要你幫一下忙啦！」

從此我和他的來往更密切了，他也請我吃了幾餐飯，他的家里我也曾去過，這樣過了一個月光景，他給了我許多證明說：

銀公司的股款已籌足，額定一百萬元實收六十萬元，但現因某種關係，故祇收足二十八萬元，請你幫我籌備；我回滬不久，一切都很生疏，木器印刷等請代叫幾家來同我接洽。

自然，這是很熱心的同他幫忙，凡係現錢的東西我都代他墊付了。因為他對我說：現在股款雖有二十八萬元，已存入中央銀行，但保管的簽字單存在監察人那邊，所以整數的款子不便動；故一切只好墊了再算。

孚華銀公司果於在九月十二日開業了，但這位經理竟一個錢都不能應付，而說是擔任了監察的某先生，也無法證明屬實。他仍是向顧客騙取手續費等拿回家去開銷，終於有一天給那位姓曾的協理發現了他的秘密而到虹口捕房去告發了他，於是他不得不于十六着走為上着了。

總計這次的騙詐，姓曾的給他騙去六百多塊錢，顧客方面騙到七八十元，我除了現貼的不算外，還被累及七八百元，現在虹口捕房偵查他犯過不少案子，所以還在嚴密緝捕之中。

我寫這篇文的目的不是洩恨，而是希望一些老實人以後千萬要留心。

氣象報告
徐家匯天文台昨日下午四時三十分氣象預告云、山東四周、天晴而曇、有强烈之北西風轉北風、揚子流域、天曇、有朝霧、吹北西風轉北東風、東海吹東南風、朝鮮有反旋風及雨、因低壓過境向東北東行、昨日溫度、最高八十一度又一、最低六十七度又五、去年同日、最高七十度又七、最低六十三度又九、

本埠各無線電台 今日節目類萃
（念四年十月三日）

婦孺講座
佛音——週率九八〇週波 下午五時起
講題：趙女士「婦孺講座」
家庭藥學常識
兒童故事

美術講座
航業——週率一一八〇週波 下午二時三刻起
毛執中「美術講座」 ㈠商店廣告學，作家擬草前，應有之智識商品，普通消費市場，貨物之新出品的實際調查之諸問題。㈡中國畫家傳。

口琴
交通——週率一三〇〇週波 下午五時至六時
戴曼如「教授口琴」
吹奏法合程（伴奏加入法）

歌唱
富星——週率九二〇週波 下午五時一刻至六時
美玲團「歌唱」
（前奏曲）
航空救國
（吳梅佩佩）
零兒詞
悲秋 （雪麗）

東方——週率一〇二〇週波 下午六時十分至七時
玫瑰團「歌唱」
好朋友來了 （文仙玲玲）
萬里尋兄 （泡泡玲玲）

利利——週率一二四〇週波
玫瑰團「歌唱」 下午十時十分至十一時
昭君怨 （前奏）
慈母搖籃曲 （玲玲）
風雨歸舟 （瑛瑛）

嚴華與劉衡之拆夥
本刊特訊

有這麼一天，上海社在李樹德堂的節目（時間是九時至十時）已經播過一半了，嚴斐纔姍姍而來，來了之後，轉一個身，她又反身想到卡爾登看「西施」去。

這時候，給劉衡之擱住了去路，他說：「你去看可以，不過請唱一支歌再去！」

「不，開演的時間也到了，我不唱」！

「你不唱，那麼明天也不必來唱」。

在這樣局面下，嚴斐依舊管自着去看她的「西施」，而劉衡之呢，他去向嚴斐的哥哥嚴華交涉，說是明天起嚴斐可以不必再上電台了。

這麼過了一天，第二天嚴斐依舊行若無事的上電台來，等到她要唱的時候，却又給劉衡之阻住，嚴華瞧不過，說：「要不讓她唱，那麼我也一同退出」。

一同退出，於是在維持威信下，嚴華和劉衡之倆合作不久的上海社，便這麼拆夥了。

拆夥之後，上海社是依舊在播着音，退出的，也祇有嚴華嚴斐兄妹倆，至於其他如周璇，周潔，黃鸝，黃韻（代徐健）還照舊一樣。

訂正
華東——週率一三六〇週波

◎上午
〇.〇〇——一.〇〇 顧夢痴故事
七.三〇——八.三〇 浦夢古教授國樂逢星期日停
八.三〇——九.〇〇 于培英教授絨線織法逢星期日
九.〇〇——九.三〇 于培英教授絨線織法星期日停
十.〇〇——十一.三〇 唱片 星期日停
九.〇〇——十二.〇〇 唱片 逢星期日

◎下午
十二.三〇——一.三〇 沈菊癡文化滑稽星期日
十二.〇〇——一.〇〇 沈菊癡文化滑稽星期日停
一.三〇——二.〇〇 唱片 星期日停
一.〇〇——一.〇〇 忌鐘口琴隊逢星期日
二.〇〇——三.〇〇 尹世鶴四明宣卷
三.〇〇——三.五〇 顧醒愚小曲故事
四.二〇——五.〇五 淸心藝社歌唱
五.〇五——六.〇〇 最新唱片
六.〇〇——七.〇〇 顧雷音話劇好青年
七.〇〇——八.〇〇 沈菊癡文化滑稽
八.〇〇——九.〇〇 唱片 十月一日起張冶兒滑稽話劇
九.〇〇——十.〇〇 美人教授英文
十.〇〇——十一.〇〇 怖春軒申曲
十一.〇〇——十二.〇〇 王少堂揚州評話水滸

市音——週率一三四〇週波

◎上午
九.〇〇——十.〇〇 唱片
十.〇〇——十一.〇〇 唱片
十一.〇〇——十二.〇〇 趙效賢故事滿城風雨

◎下午
十二.三〇——一.三〇 唱片
一.三〇——二.三〇 楊斌奎楊彬雄大紅袍
二.三〇——三.一五 莊海泉蘇灘
三.四五——四.四五 徐哲身故事兒女英雄傳
四.四五——五.三〇 萬高歲滑稽
五.三〇——六.一五 丁少蘭申曲
六.一五——七.〇〇 越聲票房越劇
七.〇〇——八.四五 丁香社歌唱
七.四五——八.三〇 趙希希好運道滑稽
八.三〇——九.一五 丁少蘭申曲
九.一五——十.〇〇 通俗社宣卷文武香球
十.〇〇——十.四五 陳瑞麟陳雲麟落金扇
十.四五——十二.三〇 羅仲權楊南英教授京劇每逢星期一三五青衣二四六老生逢星期日名票會唱
十二.三〇——十二.一五 唱片
十二.一五——一.〇〇 徐哲身故事濟公傳

播音機
◎青春聯歡社歌唱組，將於本星期日在本埠××電台播送一特別節目，專播愛國調兒，如葬歌大路，開路先鋒等類，而且不帶着什麼「愛」字，希各界注意。（史盛傑）

◎儷影小姐還是已不在美華女中肄業，可是她的知友（同學）孫曼小姐仍在美華。（看穿）

◎咪咪集十九期已出版，內容甚為豐富。（元昌）

◎本埠北四川路五〇三號二樓環球口琴研究會，現徵求口琴初級班研究班免費新會員一百名，又該會會長鮑明珊君近更應各愛好口琴者之請求，將增設口琴特別班，專授我國尚屬首創之短音階口琴吹奏法及其他最新發明吹奏法多種。各界有志學習者，可逕向城內新北門安仁街元城里十一號該會辦事處索章報名。（民零）

◎芙蓉園本月份播送時間，每日下午五時一刻至六時在永生電台，七時一刻至八時改在東陲電台播送，愛好該園藝術者，請注意。

回力
中央運動場
每晚八時起賽 星期日午后加演日場
霞飛路亞爾培路口

1	2	3	4	5	6
依甲蘇	拉來	俵捨多	杜拉地	拉弗司	爾地兒

1	2	3	4	5	6
亞爾培地	歐蘭加	爾加	古巴龍	蘇羅沙伯	白羅地

先施樂園
門票買一送一
日夜影戲場由十二點起日夜開映
國產軍事艷情鉅片 人月圓 片已檢查給證准演許可
社會武術奇情名片 熱帶新聞
安樂場大京班男女合演日夜全體登台
（日戲）景孫路 艷芳 柏齡 凌雲 姜壽百 麗雲 張景 劉湯 張李 瑞玉 鱗 筱桂 筱芳 春培 劉事 郭芳 陳泉
（夜戲）新排新戲初次起演 頭本 二本 彭公案
馬大開拾 上砂 蘇州城 緣 黃金 梁圖
娛樂社 月光團 愛爾登 吉慶班 揚州班 香花會 朱泉根 四明班 飛武團 雅韻社 徐勝祥 鶴鳴社 夏鶯鶯 周玉春 陳玉鳳 費嘻嘻 鄔一鳳 吳秀珍 筱湘雲 和合社 王玉珍 精儉團
白話新劇 摩登歌舞 機關歌舞 紹興文戲 維揚新戲 羣芳會唱 儲雅申曲 齊波灘簧 空中飛人 滑稽京戲 大套魔術 化裝蘇灘 乾坤蘇灘 女獨脚戲 戲迷四簧 時派滑稽 女獨脚 女子拉戲 滑稽話劇 雜耍奇技 滑稽趣劇

雲飛汽車 三〇一八九
電話 三〇一八九
雲飛汽車 代售春 贈送賽銀香烟匣一只

銀花

胡蝶歐游歸國第一聲 明星聲片「夜來香」公映

喧傳已久之明星影片公司有聲對白歌唱巨片「夜來香」，爲程步高導演一年來嘔一之心血結晶，亦爲胡蝶女士歐遊歸國第一次美滿貢獻，全劇曲折纏綿感人至深，每一畫面均含有詩情畫意，本片主演者除胡蝶外，尚有趙丹，孫敏，舒繡文等，均爲當代銀壇極有聲譽之天才明星，「夜來香」中尤有更進一步的貢獻。現該片已定於今日（三日）起，公映本埠新光大戲院，愛好電影者，幸弗失之交臂。

「暴風雨」時代的到臨

朋友，莫再沉迷不醒了，是暴風雨時代的到臨了。瞧！東亞的一角，已燃燒起了黷武者的侵略的烽火！聽！那勇敢的，那悲壯的，阿比西尼亞軍的抵抗的軍號！自然，誰敢保證，歐洲社會不再度陷入混亂狀態？世界全局不再度牽入漩渦？

× × ×

朋友！暴風雨已吹擊到你的脚邊了，是不容你再遲疑莫決了，然而。你應怎樣從暴風狂雨中去掙扎你的出路？這裏告訴你！今天在金城公映的藝華鉅片「暴風雨」。它是一部包括「人生」「社會」「時代」三大問題的國際性傑作。它會告訴你，你應怎樣去和暴風雨肉搏！你應怎樣從暴風狂雨中去求生存。

國片向國外市場發展之先聲 郭柏霖將携片赴日

青雲

藝華公司郭柏霖，因鑒於年來國產電影之所以不發達，而日趨偏促發展的最大原因，雖然市面不景氣亦有影響，但主要的還是在於國外市場的缺乏，因此特與日本某影片配給公司，接洽中國影片之在日本開映事宜，磋商結果，現已獲得對方之極力讚成，並願爲之設法三百家影戲館（日本共有戲院一千八百家）供其開映，故彼現正積極准備一切，先鋒炮擬携帶藝華公司之「凱歌」，及「時勢英雄」二部，約於月內成行，俟將來基礎穩健時，并願與其他公司合作云。

月明千秋萬歲

在國人開發邊疆的高呼聲中，月明公司的入蕨攝影隊居然拍了五萬多尺片子回來，現已整理就緒，準備添拍內景，以便公映，而劇本方面，嚴格的選了兩個，一名「民族萬歲」，一名「共和萬歲」，已寄京初審通過，現正着手分幕，作複審之用，月明對這兩個劇本，將來決定同時攝製，任導演說，這是爲了「月明的千秋萬歲」。

月明銀光錄

月明公司擴充的消息，見報已好久，現將成事實，因爲正式招股的章程已印就，定額實收三十萬元。

月明特刊已出版，載有月明之過去歷史及現狀，與今後進展方針，封面爲鄭蘭珠女士之三色版照相。

麥格爾風播音

大家期待着的胡蝶回國第一砲「夜來香」，遂於三日在新光上映，這是程步高導演的精心傑作。

吳村編導的新作「春之花」，現已準備開拍，據說於今日（二日）召集劇中人及各部職員演講劇情，第一步工作。

鄭小秋和程步高合導之鄭正秋遺作「兄弟行」，演員亦已分配定妥，主角除胡蝶，高占非等外，尚有宣景琳，沈駿和梁開元，飾劇中之重要角色。

大光明 靜安寺路派克路口 電話三二二二二
二時半 五時半 九時一刻
西席地密爾導演 洛麗泰楊 亨利威爾高 合演
十字軍英雄記
歷史宮闈戰爭香豔武俠熱情巨片
日場六角 一元 夜場一元 一元半 二元

南京 愛多亞路 電話三一八四三
二時半 五時半 九時一刻
葛蘭絲摩亞
金縷曲
[illegible]
日場六角 一元 夜場一元 一元半 二元

國泰 霞飛路邁爾西愛路 電話七七七七〇
三時 五時半 九時一刻
斐爾滋 女婿的煩惱
牌子頂老的滑稽明星最新得意傑作
笑得你流淚脚軟
日場六角一元 夜一元 二元

大上海 西藏路北京路 電話九三二二
二時半 五時半 九時一刻
新進天才明星 安妮秀蘭
主演空前哀艷巨構
舊情難忘
日場六角一元 夜一元二元

新光 寧波路 電話九四五九〇
二時 五時半 九時一刻
明星公司對白歌唱巨片
程步高編劇導演
胡蝶 趙丹 主演
夜來香
座價三角五角七角一元

金城 北京路貴州路口 電話九五〇五〇
二時半 五時半 九時一刻
藝華公司最新鉅作
袁叢美導演
袁美雲 魏鶴齡 主演
暴風雨
座價三角五角七角一元

光陸 博物院路乍浦路橋 電話一一〇七〇
三時 五時半 九時一刻
華納裴士脫
主演熱烈緊張非常刺激熱情巨片
南美風月
實價日場樓下五角 樓上一元 夜一律一元
刀光血影 熱情如火

卡爾登 靜安寺路派克路口 電話三五三五五
三時 五時半 九時一刻
半爾勃烈蓀
主演滑稽歌舞香艷浪漫熱情巨片
同心曲
刻骨相思 哥兒愛俏 移轉就教 妹也多情
日場四角六角八角 夜場五角八角一元

麗都 北京路貴州路口 電話九一〇一四
二時 五時半 九時一刻
空前偉大 震驚世界 戰事鉅片
第一次世界大戰
各國合作的結晶
價目三角五角八角

融光 海甯路乍浦路首 電話四二二〇二
（日場）三時 （夜場）九時一刻
空前偉大出類拔萃的第一流歌舞大集團
萬芳園
標準美人念四位 一百〇一節目 一百〇一種
價位 三角五角一元 一元半 二元

巴黎 霞飛路 電話八二九〇五
三時 五時一刻 七時 九時一刻
上海初次公映 蘇俄最新探險巨片
金黃潮
幕幕實地攝製 處處離奇驚險
樓下前座二角 後座四角 樓上六角八角

中央 六馬路跑馬廳附近 電話[illegible]
三時 五時半 九時一刻
電通有聲歌唱對白巨片
司徒慧敏導演 王瑩主演
自由神
三角 四角 六角 日夜一律

東南 小東門民國路 電話八一六六三
二時 四時 七時 九時一刻
電通有聲歌唱對白巨片
司徒慧敏導演 王瑩主演
自由神
樓下兩角 樓上三角四角 日夜一律

新中央 北四川路海寧路口 電話四五五一二
時間 二時 六時 九時
聯華哀情巨片
卜萬蒼導演
阮玲玉 金燄 主演
戀愛與義務
十八大本一次映完
二角 三角 日夜一律

榮金 康悌路斜橋家廟 電話九〇八六五
三時 七時開映
全部武俠驚騎冒險片
四馬單鎗
五時 九時開映
佐意勃郎滑稽大傑作
鄉下人進城
樓座二角 三角 加贈大世界券

東海 茂海路海下廟 電話五一五四一
今日 二時 四時 七時 九時一刻
美國政府實地攝製唯一戰爭巨片
歐戰回顧錄
二角 三角 日夜一律

明星 派克路 電話五三〇九〇
二時 四時一刻 七時 九時一刻

光華 愛多亞路成都路口 電話三五三三
二時 四時半 六時半 九時一刻

快活林本年度全部配音歌唱巨片
王天北導演
徐素貞 陳雁 白葉 合演
三個媳婦
二角 三角 日夜一律

山西 北山西路寶山路口
時間 二時 四時一刻 七時 九時一刻
林楚楚 王人美 葛佐治 主演
小天使
二角 三角 四角

九星 福煦路 電話三八六二二
三時 五時 七時 九時一刻
哀艷偉大傑作
洛麗泰楊 約翰鮑爾 合演
獲得情史
價目樓上四角 樓下兩角 日夜一律

蓬萊 小西門內蓬萊市場
二時半 四時半 八時半
世界著名偵探愛情巨片
秀蘭鄧波兒主演
小娃娃
二角 日夜一律

卡德 新閘路卡德路 電話三二三八六
時間 三時 五時 七時 九時
武俠奇情機關香艷巨片
海外奇緣
小洋一角 日夜一律

萬國 虹口大莊源 電話五二八一九
三時 七時 九時
華劇影片公司
吳素馨 張惠民 主演
火裏英雄
小洋一角 日夜一律

華德 虹口熙華德路 電話八六七二
三時 七時 九時一刻
世界第二次大戰爭
浴血激戰 有聲巨片
敢死隊
小洋二角 日夜一律

西海 新閘路浙池路 電話四七三四三
時間 三時 八時
聯華兩大巨片
恒娘 新女性
上下一律小洋兩角

恩派亞 八仙橋霞飛路 電話八〇二六一
今晚八時開演
各界熱烈挽留特煩再演
賽靈芝 鈺靈芝
白玉霜 蹦蹦戲
價目二角四角六角

大滬 靜安寺路跑馬廳對過
每日午後五時至八時半舉行
大茶舞會
附贈精美玩具
特別請派拉蒙領導表演驚人絕技
日夜登場
有意想不到之妙處！

大華 愛多亞路七四一號 電話八三一八三
准於十月一日起
兩班合演 音樂大會串
特聘西班牙探戈隊 新到黑人隊時代歌唱曲
天天茶舞 舞票每元兩張 日夜一律
（茶舞送贈點心）

維也納 靜安寺路大華路 電話三一一七七五
每逢星期六日 茶舞
茶點贈送
樂隊：首屈一指 盡善盡美
舞女：娉婷如玉 婷婷如花
到這裏來盡情歡樂消愁俗如仙

月宮 北四川路九號 電話四五四六六
舞票每元五張
每日下午七時開始營業
是虹口區最權威的舞場
舞女如雲 音樂優美

勝利 北京路七六〇號 電話九〇九八〇
美藝——艷香
舞女婀娜唯我獨尊 音樂曼妙海上無雙
天天茶舞 天天送茶點 燈光美化 地板光滑

爵祿 西藏路跑馬廳對面
舞票每元八張
日夜一律 最經濟 最實惠
每客精美茶點 奉送
茶點花色逐日更換

夜總會 北四川路九九號
集合各大舞場中菲舞師名樂隊
茶舞 舞票每元十張！
奉送清茶不另取費
北四川路最小巧經濟的舞場 有最富麗中國跳舞本姿 高貴女舞星 色美
晚舞八張 汽水刨冰二角

康記大舞臺 二馬路 電話九〇二二〇
張翼鵬 陳鶴峯
夜戲 三本西遊記
日戲 樓三角 一二角 夜 二角 四角 二角

共舞臺 愛多亞路 電話八四七八一〇
李萬春 張艷芬
夜戲 全部寶蓮燈

天蟾舞臺 雲南路四馬路 電話九一〇五六〇
趙如泉 白玉崑
夜戲 七本濟公傳

黃金大戲院 八仙橋 電話八四五二〇
梅蘭芳 杜夫人
爲各省水災演劇籌款
夜戲 探監 寫狀 刀劈三關

廣東大戲院 北四川路大德里
今天日戲 停演
夜戲 蛋家妹 賣馬蹄
廖俠懷 靚少鳳 關影憐 主演

大中華話劇場 四馬路跑馬廳 電話九〇〇〇
陳秋風 劉一新 領導 友聯劇團
日戲 十三妹 能仁寺 大鬧
夜戲 安定國志 十一集
日場三時起 三角五角 夜場九時起 四角六角

先施樂園 門票大洋二角
影戲場：月圓 新聞
熱帶 大京班 汴梁圖
彭公案 其他遊藝

新新花園 門票大洋二角
新聲劇場：（日戲）英烈 大節 （夜戲）兒女英雄傳
鏡社新劇：（日戲）珍珠衫（夜戲）人肉市場
大天影戲 露人國

外國聯合廣告

聲明

律師沈孝祥證明 婚約公告
緣王斌與王月英兩人，因意見不合，協議離婚，並商同雙方家長，王陳氏、陳英及王月英，自願離異，嗣後男婚女嫁，各不相干，恐口無憑，特此公告。律師沈孝祥，事務所四馬路九七號。

新光大戲院 座聲光一切美善專映上選國片之大電影院
時間 二點半 五點半 九點一刻 座價三角五角七角一元
明星公司最新有聲鉅片
胡蝶歐游歸國大貢獻
夜來香
胡蝶 趙丹 孫敏 舒繡文 主演
全部有聲對白歌唱

金城大戲院 北京路貴州路口 電話九五〇五〇
今天開映：日戲二時半 五時半 （夜戲）九時一刻
暴風雨
袁美雲 王乃東 魏鶴齡 袁叢美 合演
藝華有聲對白傑構 袁叢美導演

上海遊藝演員廣告

愛社新 女子滑稽四雙 周劍虹 周美虹 周笑虹 周甌虹

古派戲法 王德岩 單擋一時

朱翔飛 任咪咪 電話八一一九四

三班聯合 石根福 筱桂蓀 仲心笑 文化泰斗 申曲 蘇灘 滑稽

葉如玉 遷移聲明 乾坤蘇灘 時事歌曲

天福團 四班 電話八三八八四號 蘇灘 魔術 歌舞

筱桂蓀 遷移聲明 乾坤蘇灘 電話八九九四號

何貴章 寧波南詞

蔣田奎 化裝蘇灘 滑稽大套 魔術 新劇 獨腳戲

胡潤魁 文明宣卷 電話九八二四號

莫悟奇 最新魔術

吳品如 電話九四三三五號

施筱雲 吳蘭英 化裝滑稽（蘇灘）（時曲）電話八二二三三

華和笙 電話八一九一〇

易 方朔三 精神團 美 採桃 美美 娣娣

金翠玉 金翠香 四明文戲

蔣婉貞 蔣素貞 全體女子化裝蘇灘 摩登歌舞

張治兒 新編 老萊子

裴揚華 新編清宮秘史 滿清三百年

開口笑 喜笑歡 八仙坊一百十九號

施春軒 文化申曲

朱國樑 張鳳雲 電話九四七五七

長春團 沈一鶴

鳳凰歌舞團 電話九四三二五號 魔術 蘇灘 滑稽

姚素珍 劉子雲 新申曲戲

施湘芸 女子化裝蘇灘 電話八四九二號

曹少堂 文明宣卷

王筱新 高尚申曲

邱聘卿 翠花 加蹦蹦 唱戲

徐勝祥 大套魔術

莊海泉 電話九四九二三號

陸奇奇 陸希希 滑稽公濟 新編佛活

尹仲秋 化裝蘇灘 四小時六合演 四班 十元

筱文濱 儒雅申曲 遷移聲明 電話八六二八九號

張美雲 朱泉根 二班合演申曲 電話八三三二

全福團 四班 王效奇 魔術 歌舞 蘇灘 滑稽

沈雪芳 高尚蘇灘 電話八三八八四

鐘美玉 鐘麗玉 東方美麗話劇

聯新社 三班 電話四一八六一 演五小時卅六元 老牌滑稽 陸秀寶 董

朱筱峯 乾坤蘇灘 陳素芳 電話八八三四八號

蔣福辰 化裝蘇灘四班合演 電話八三八八號

王彩雲 王彩芳 化裝永昌 美雲

程笑亭 管無靈 電話八三七六二號

朱堯坤 派書宣卷